



I.N.L.

Ispettorato Nazionale del Lavoro

Conto Consuntivo

(art. 31 regolamento di contabilità)

ANNO 2018



Sommario

Rendiconto finanziario

Conto economico

Stato patrimoniale

Nota integrativa

Allegati:

Situazione amministrativa

Relazione sulla gestione

Prospetto riepilogativo delle spese per missioni e programmi

Attestazione tempi medi di pagamento

Relazione del Collegio dei Revisori



Rendiconto finanziario

- Rendiconto finanziario decisionale
- Rendiconto finanziario gestionale

Rendiconto finanziario decisionale

Entrate

RENDICONTO FINANZIARIO DECISIONALE		ANNO FINANZIARIO 2018			ANNO FINANZIARIO 2017		
Codice	Denominazione	Residui	Competenza (Accertamenti)	Cassa (Riscossioni)	Residui	Competenza (Accertamenti)	Cassa (Riscossioni)
	<i>Fondo iniziale di cassa</i>			52.073.222,42			0,00
	<i>Avanzo di Amministrazione iniziale</i>		22.670.752,15			0,00	
	1. INL						
	1. - ENTRATE DA TRASFERIMENTI CORRENTI						
	1.1 - ENTRATE DERIVANTI DA TRASFERIMENTI CORRENTI						
	1.1.1 - TRASFERIMENTI CORRENTI DA AMMINISTRAZIONI PUBBLICHE						
1.1.1.1	TRASFERIMENTI CORRENTI DA AMMINISTRAZIONI CENTRALI	0,00	368.845.366,73	368.845.366,73	0,00	313.866.864,62	313.866.864,62
1.1.1.1.1	TRASFERIMENTI CORRENTI DA MINISTERI	0,00	368.845.366,73	368.845.366,73	0,00	313.866.864,62	313.866.864,62
1.1.1.1.1.1	Trasferimenti dal Ministero del Lavoro e delle Politiche sociali per spese di personale - Soppressa	0,00	0,00	0,00	0,00	242.512.882,77	242.512.882,77
1.1.1.1.1.2	Trasferimenti dal Ministero del Lavoro e delle Politiche sociali per spese di personale dell'Arma dei Carabinieri	0,00	21.517.865,00	21.517.865,00	0,00	21.124.883,00	21.124.883,00
1.1.1.1.1.3	Trasferimenti dal Ministero del Lavoro e delle Politiche sociali per spese di funzionamento - Soppressa	0,00	0,00	0,00	0,00	44.163.364,85	44.163.364,85
1.1.1.1.1.4	Trasferimenti dal Ministero del Lavoro e delle Politiche sociali per riassegnazione di entrate	0,00	14.418.681,00	14.418.681,00	0,00	6.065.734,00	6.065.734,00
1.1.1.1.1.5	Trasferimenti dal Ministero del Lavoro e delle Politiche sociali per il funzionamento dell'I.N.L.	0,00	332.908.820,73	332.908.820,73	0,00	0,00	0,00
1.1.1.2	TRASFERIMENTI CORRENTI DA ENTI DI PREVIDENZA	0,00	0,00	0,00	0,00	7.876,83	7.876,83
1.1.1.2.1	TRASFERIMENTI CORRENTI DA INPS	0,00	0,00	0,00	0,00	0,00	0,00
1.1.1.2.2	TRASFERIMENTI CORRENTI DA INAIL	0,00	0,00	0,00	0,00	7.876,83	7.876,83
	Totale 1.1.1 - TRASFERIMENTI CORRENTI DA AMMINISTRAZIONI PUBBLICHE	0,00	368.845.366,73	368.845.366,73	0,00	313.874.741,45	313.874.741,45
	Totale 1.1 - ENTRATE DERIVANTI DA TRASFERIMENTI CORRENTI	0,00	368.845.366,73	368.845.366,73	0,00	313.874.741,45	313.874.741,45
	Totale 1. - ENTRATE DA TRASFERIMENTI CORRENTI	0,00	368.845.366,73	368.845.366,73	0,00	313.874.741,45	313.874.741,45
	2. - ENTRATE EXTRATRIBUTARIE						

RENDICONTO FINANZIARIO DECISIONALE		ANNO FINANZIARIO 2018			ANNO FINANZIARIO 2017		
Codice	Denominazione	Residui	Competenza (Accertamenti)	Cassa (Riscossioni)	Residui	Competenza (Accertamenti)	Cassa (Riscossioni)
	2.1 - Proventi derivanti dall'attività di controllo e repressione delle irregolarità e degli illeciti						
	2.1.1 - Entrate da Imprese derivanti dall'attività di controllo e repressione delle irregolarità e degli illeciti						
2.1.1.1	Altre entrate derivanti dall'attività di controllo e repressione delle irregolarità e degli illeciti delle imprese n.a.c.	0,00	727.871,14	727.871,14	0,00	470.176,67	470.176,67
2.1.1.1.1	Altre entrate derivanti dall'attività di controllo e repressione delle irregolarità e degli illeciti delle imprese n.a.c.	0,00	727.871,14	727.871,14	0,00	470.176,67	470.176,67
	Totale 2.1.1 - Entrate da Imprese derivanti dall'attività di controllo e repressione delle irregolarità e degli illeciti	0,00	727.871,14	727.871,14	0,00	470.176,67	470.176,67
	Totale 2.1 - Proventi derivanti dall'attività di controllo e repressione delle irregolarità e degli illeciti	0,00	727.871,14	727.871,14	0,00	470.176,67	470.176,67
	2.2 - RIMBORSI DA ENTRATE CORRENTI						
	2.2.1 - RIMBORSI IN ENTRATA						
2.2.1.1	RIMBORSI RICEVUTI PER SPESE DI PERSONALE	0,00	547.618,29	547.618,29	0,00	38.936,03	38.936,03
2.2.1.1.1	RIMBORSI RICEVUTI PER SPESE DI PERSONALE	0,00	547.618,29	547.618,29	0,00	38.936,03	38.936,03
2.2.1.2	Entrate da rimborsi, recuperi e restituzioni di somme non dovute o incassate in eccesso	0,00	0,00	0,00	0,00	0,00	0,00
2.2.1.2.1	Entrate da rimborsi, recuperi e restituzioni di somme non dovute o incassate in eccesso da Imprese	0,00	0,00	0,00	0,00	0,00	0,00
	Totale 2.2.1 - RIMBORSI IN ENTRATA	0,00	547.618,29	547.618,29	0,00	38.936,03	38.936,03
	2.2.2 - ALTRE ENTRATE CORRENTI N.A.C.						
2.2.2.1	ALTRE ENTRATE CORRENTI N.A.C.	0,00	126.458,57	126.458,57	0,00	98.809,51	98.809,51
2.2.2.1.1	ALTRE ENTRATE CORRENTI N.A.C.	0,00	126.458,57	126.458,57	0,00	98.809,51	98.809,51
	Totale 2.2.2 - ALTRE ENTRATE CORRENTI N.A.C.	0,00	126.458,57	126.458,57	0,00	98.809,51	98.809,51
	Totale 2.2 - RIMBORSI DA ENTRATE CORRENTI	0,00	674.076,86	674.076,86	0,00	137.745,54	137.745,54
	Totale 2. - ENTRATE EXTRATRIBUTARIE	0,00	1.401.948,00	1.401.948,00	0,00	607.922,21	607.922,21
	3. - ENTRATE IN CONTO CAPITALE						
	3.1 - ENTRATE DERIVANTI DA TRASFERIMENTI IN CONTO CAPITALE						
	3.1.1 - CONTRIBUTI AGLI INVESTIMENTI DA AMMINISTRAZIONI PUBBLICHE						
3.1.1.1	CONTRIBUTI AGLI INVESTIMENTI DA AMMINISTRAZIONI CENTRALI	0,00	266.280,00	266.280,00	0,00	270.587,00	270.587,00
3.1.1.1.1	CONTRIBUTI AGLI INVESTIMENTI DA MINISTERI	0,00	266.280,00	266.280,00	0,00	270.587,00	270.587,00
	Totale 3.1.1 - CONTRIBUTI AGLI INVESTIMENTI DA AMMINISTRAZIONI PUBBLICHE	0,00	266.280,00	266.280,00	0,00	270.587,00	270.587,00

RENDICONTO FINANZIARIO DECISIONALE		ANNO FINANZIARIO 2018			ANNO FINANZIARIO 2017		
Codice	Denominazione	Residui	Competenza (Accertamenti)	Cassa (Riscossioni)	Residui	Competenza (Accertamenti)	Cassa (Riscossioni)
	Totale 3.1 - ENTRATE DERIVANTI DA TRASFERIMENTI IN CONTO CAPITALE	0,00	266.280,00	266.280,00	0,00	270.587,00	270.587,00
	Totale 3. - ENTRATE IN CONTO CAPITALE	0,00	266.280,00	266.280,00	0,00	270.587,00	270.587,00
	5. - ENTRATE PER CONTO TERZI E PARTITE DI GIRO						
	5.1 - PARTITE DI GIRO						
	5.1.1 - ALTRE RITENUTE						
5.1.1.1	Ritenute per scissione contabile IVA (split payment)	90.083,71	3.786.470,22	3.730.078,31	0,00	1.748.306,23	1.658.222,52
5.1.1.1.1	Ritenute per scissione contabile IVA (split payment)	90.083,71	3.786.470,22	3.730.078,31	0,00	1.748.306,23	1.658.222,52
5.1.1.2	ALTRE RITENUTE N.A.C	0,00	3.415,84	3.413,84	0,00	4.747,25	4.747,25
5.1.1.2.1	ALTRE RITENUTE N.A.C.	0,00	3.415,84	3.413,84	0,00	4.747,25	4.747,25
	Totale 5.1.1 - ALTRE RITENUTE	90.083,71	3.789.886,06	3.733.492,15	0,00	1.753.053,48	1.662.969,77
	5.1.2 - RITENUTE SU REDDITI DA LAVORO DIPENDENTE						
5.1.2.1	RITENUTE ERARIALI SU REDDITI DA LAVORO DIPENDENTE RISCOSE C/TERZI	0,00	33.160.377,64	24.462.129,72	0,00	0,00	0,00
5.1.2.1.1	RITENUTE ERARIALI SU REDDITI DA LAVORO DIPENDENTE RISCOSE C/TERZI	0,00	33.160.377,64	24.462.129,72	0,00	0,00	0,00
5.1.2.2	RITENUTE PREV.LI E ASS.LI SU REDDITI LAV. DIP. RISCOSE C/TERZI	0,00	17.732.270,75	13.662.011,05	0,00	0,00	0,00
5.1.2.2.1	RITENUTE PREV.LI E ASS.LI SU REDDITI LAV. DIP. RISCOSE C/TERZI	0,00	17.732.270,75	13.662.011,05	0,00	0,00	0,00
5.1.2.3	ALTRE RITENUTE AL PERSONALE PER C/TERZI	0,00	5.118.384,64	4.281.928,37	0,00	0,00	0,00
5.1.2.3.1	ALTRE RITENUTE AL PERSONALE PER C/TERZI	0,00	5.118.384,64	4.281.928,37	0,00	0,00	0,00
	Totale 5.1.2 - RITENUTE SU REDDITI DA LAVORO DIPENDENTE	0,00	56.011.033,03	42.406.069,14	0,00	0,00	0,00
	5.1.3 - RITENUTE SU REDDITI DA LAVORO AUTONOMO						
5.1.3.1	RITENUTE ERARIALI SU REDDITI DA LAVORO AUTONOMO PER C/TERZI	1.654,98	78.917,86	78.385,39	0,00	66.029,55	64.374,57
5.1.3.1.1	RITENUTE ERARIALI SU REDDITI DA LAVORO AUTONOMO PER CONTO TERZI	1.654,98	78.917,86	78.385,39	0,00	66.029,55	64.374,57
5.1.3.2	RITENUTE PREVIDENZIALI E ASSISTENZIALI SU REDDITI DA LAVORO AUTONOMO PER C/TERZI	0,00	0,00	0,00	0,00	0,00	0,00
5.1.3.2.1	RITENUTE PREV.LI E ASS.I SU REDDITI DA LAV. AUTONOMO PER CONTO TERZI	0,00	0,00	0,00	0,00	0,00	0,00
5.1.3.3	ALTRE RITENUTE AL PERSONALE CON CONTRATTO AUTONOMO PER C/TERZI	0,00	0,00	0,00	0,00	0,00	0,00
5.1.3.3.1	ALTRE RITENUTE AL PERSONALE CON CONTRATTO AUTONOMO PER CONTO TERZI	0,00	0,00	0,00	0,00	0,00	0,00
	Totale 5.1.3 - RITENUTE SU REDDITI DA LAVORO AUTONOMO	1.654,98	78.917,86	78.385,39	0,00	66.029,55	64.374,57

RENDICONTO FINANZIARIO DECISIONALE		ANNO FINANZIARIO 2018			ANNO FINANZIARIO 2017		
Codice	Denominazione	Residui	Competenza (Accertamenti)	Cassa (Riscossioni)	Residui	Competenza (Accertamenti)	Cassa (Riscossioni)
	5.1.4 - ALTRE RITENUTE PER PARTITE DI GIRO						
5.1.4.1	Spese non andate a buon fine	0,00	136.624,61	136.624,61	0,00	296.754,45	296.754,45
5.1.4.1.1	Spese non andate a buon fine	0,00	136.624,61	136.624,61	0,00	296.754,45	296.754,45
5.1.4.2	RIMBORSO DI FONDI ECONOMICI E CARTE AZIENDALI	0,00	0,00	0,00	0,00	0,00	0,00
5.1.4.2.1	RIMBORSI DI FONDI ECONOMICI E CARTE AZIENDALI	0,00	0,00	0,00	0,00	0,00	0,00
5.1.4.3	Altre entrate per partite di giro diverse	0,00	45.779,08	45.779,08	0,00	231.108,18	231.108,18
5.1.4.3.1	Altre entrate per partite di giro diverse	0,00	45.779,08	45.779,08	0,00	231.108,18	231.108,18
	Totale 5.1.4 - ALTRE RITENUTE PER PARTITE DI GIRO	0,00	182.403,69	182.403,69	0,00	527.862,63	527.862,63
	Totale 5.1 - PARTITE DI GIRO	91.738,69	60.062.240,64	46.400.350,37	0,00	2.346.945,66	2.255.206,97
	Totale 5. - ENTRATE PER CONTO TERZI E PARTITE DI GIRO	91.738,69	60.062.240,64	46.400.350,37	0,00	2.346.945,66	2.255.206,97
	Riepilogo titoli INL						
	Titolo I	0,00	368.845.366,73	368.845.366,73	0,00	313.874.741,45	313.874.741,45
	Titolo II	0,00	1.401.948,00	1.401.948,00	0,00	607.922,21	607.922,21
	Titolo III	0,00	266.280,00	266.280,00	0,00	270.587,00	270.587,00
	Titolo Altro	91.738,69	60.062.240,64	46.400.350,37	0,00	2.346.945,66	2.255.206,97
	Totale delle Entrate INL	91.738,69	430.575.835,37	416.913.945,10	0,00	317.100.196,32	317.008.457,63
	TOTALE	91.738,69	430.575.835,37	416.913.945,10	0,00	317.100.196,32	317.008.457,63
	Disavanzo Finanziario		0,00			0,00	
	TOTALE GENERALE	91.738,69	430.575.835,37	416.913.945,10	0,00	317.100.196,32	317.008.457,63

RENDICONTO FINANZIARIO DECISIONALE		ANNO FINANZIARIO 2018			ANNO FINANZIARIO 2017		
Codice	Denominazione	Residui	Competenza (Impegni)	Cassa (Pagamenti)	Residui	Competenza (Impegni)	Cassa (Pagamenti)
	<i>Disavanzo di Amministrazione iniziale</i>		0,00			0,00	
	1. INL						
	1. - SPESE CORRENTI						
	1.1 - REDDITI DA LAVORO DIPENDENTE						
	1.1.1 - RETRIBUZIONI LORDE						
1.1.1.1	RETRIBUZIONI IN DENARO	9.057.957,21	187.699.207,35	171.279.475,08	0,00	160.663.953,70	151.533.634,88
1.1.1.1.1	Arretrati per anni precedenti corrisposti al personale a tempo indeterminato	0,00	0,00	0,00	0,00	0,00	0,00
1.1.1.1.2	Voci stipendiali corrisposte al personale a tempo indeterminato	9.057.957,21	157.276.758,28	152.552.803,50	0,00	153.738.241,20	144.607.922,38
1.1.1.1.3	Straordinario per il personale a tempo indeterminato	0,00	1.585.571,89	1.582.256,07	0,00	1.397.157,61	1.397.157,61
1.1.1.1.4	Indennità ed altri compensi, esclusi i rimborsi spesa missione, corrisposti al personale a tempo indeterminato	0,00	28.836.877,18	17.144.415,51	0,00	5.528.554,89	5.528.554,89
1.1.1.1.4.1	Indennità ed altri compensi, esclusi i rimborsi spesa missione, corrisposti al personale a tempo indeterminato	0,00	0,00	0,00	0,00	0,00	0,00
1.1.1.1.4.2	Indennità ed altri compensi, esclusi i rimborsi spesa missione, corrisposti al personale a tempo indeterminato - Fondo risorse decentrate	0,00	19.256.302,93	9.291.813,07	0,00	0,00	0,00
1.1.1.1.4.3	Indennità ed altri compensi, esclusi i rimborsi spesa missione, corrisposti al personale a tempo indeterminato - Incentivi agli Ispettori del Lavoro	0,00	9.580.574,25	7.852.602,44	0,00	5.528.554,89	5.528.554,89
1.1.1.2	ALTRE SPESE PER IL PERSONALE	197.766,83	3.735.695,25	3.454.255,33	0,00	3.966.910,31	3.767.477,48
1.1.1.2.1	Buoni pasto	197.766,83	3.735.695,25	3.454.255,33	0,00	3.966.910,31	3.767.477,48
1.1.1.2.2	Altre spese per il personale n.a.c.	0,00	0,00	0,00	0,00	0,00	0,00
1.1.1.2.3	Contributi per asili nido e strutture sportive, ricreative o di vacanza messe a disposizione dei lavoratori dipendenti e delle loro famiglie e altre spese per il benessere del personale	0,00	0,00	0,00	0,00	0,00	0,00
	Totale 1.1.1 - RETRIBUZIONI LORDE	9.255.724,04	191.434.902,60	174.733.730,41	0,00	164.630.864,01	155.301.112,36
	1.1.2 - CONTRIBUTI SOCIALI						
1.1.2.1	CONTRIBUTI SOCIALI EFFETTIVI A CARICO DELL'ENTE	9.389.301,14	56.000.478,18	54.621.340,39	0,00	49.929.955,40	40.540.654,26
1.1.2.1.1	Contributi obbligatori per il personale	9.389.301,14	56.000.478,18	54.621.340,39	0,00	49.929.955,40	40.540.654,26
1.1.2.1.1.1	?Contributi obbligatori per il personale	0,00	49.021.953,90	42.022.063,22	0,00	0,00	0,00
1.1.2.1.1.2	Contributi obbligatori per il personale - Fondo risorse decentrate	0,00	4.660.025,31	2.248.588,68	0,00	0,00	0,00
1.1.2.1.1.3	Contributi obbligatori per il personale - Incentivi agli ispettori del lavoro	0,00	2.318.498,97	961.387,35	0,00	0,00	0,00

RENDICONTO FINANZIARIO DECISIONALE		ANNO FINANZIARIO 2018			ANNO FINANZIARIO 2017		
Codice	Denominazione	Residui	Competenza (Impegni)	Cassa (Pagamenti)	Residui	Competenza (Impegni)	Cassa (Pagamenti)
1.1.2.1.2	Contributi previdenza complementare	0,00	0,00	0,00	0,00	0,00	0,00
1.1.2.2	CONTRIBUTI SOCIALI FIGURATIVI	0,00	600.000,00	600.000,00	0,00	622.342,70	622.342,70
1.1.2.2.1	ASSEGNI FAMILIARI	0,00	600.000,00	600.000,00	0,00	622.342,70	622.342,70
1.1.2.2.2	EQUO INDENNIZZO	0,00	0,00	0,00	0,00	0,00	0,00
	Totale 1.1.2 - CONTRIBUTI SOCIALI	9.389.301,14	56.600.478,18	55.221.340,39	0,00	50.552.298,10	41.162.996,96
	Totale 1.1 - REDDITI DA LAVORO DIPENDENTE	18.645.025,18	248.035.380,78	229.955.070,80	0,00	215.183.162,11	196.464.109,32
	1.2 - IMPOSTE E TASSE						
	1.2.1 - IMPOSTE, TASSE E PROVENTI ASSIMILATI						
1.2.1.1	IMPOSTA REGIONALE SULLE ATTIVITA' PRODUTTIVE (IRAP)	2.487.337,26	15.847.404,55	15.189.447,93	0,00	13.766.829,52	11.279.492,26
1.2.1.1.1	IMPOSTA REGIONALE SULLE ATTIVITA' PRODUTTIVE (IRAP)	2.487.337,26	15.847.404,55	15.189.447,93	0,00	13.766.829,52	11.279.492,26
1.2.1.1.1.1	Imposta regionale sulle attività produttive (IRAP)	0,00	13.396.269,99	11.575.504,19	0,00	0,00	0,00
1.2.1.1.1.2	Imposta regionale sulle attività produttive (IRAP) - Fondo risorse decentrate	0,00	1.636.785,76	788.927,23	0,00	0,00	0,00
1.2.1.1.1.3	IMPOSTA REGIONALE SULLE ATTIVITA' PRODUTTIVE (IRAP) - Incentivi agli ispettori del lavoro	0,00	814.348,80	337.679,25	0,00	0,00	0,00
1.2.1.2	IMPOSTA DI REGISTRO E DI BOLLO	0,00	0,00	0,00	0,00	0,00	0,00
1.2.1.2.1	IMPOSTA DI REGISTRO E DI BOLLO	0,00	0,00	0,00	0,00	0,00	0,00
1.2.1.3	TASSA E/O TARIFFA SMALTIMENTO RIFIUTI SOLIDI URBANI	145.744,70	1.313.279,15	1.295.298,50	0,00	1.271.323,67	1.123.510,97
1.2.1.3.1	TASSA E/O TARIFFA SMALTIMENTO RIFIUTI SOLIDI URBANI	145.744,70	1.313.279,15	1.295.298,50	0,00	1.271.323,67	1.123.510,97
1.2.1.4	Tassa e/o canone occupazione spazi e aree pubbliche	0,00	17,00	17,00	0,00	17,00	17,00
1.2.1.4.1	Tassa e/o canone occupazione spazi e aree pubbliche	0,00	17,00	17,00	0,00	17,00	17,00
1.2.1.5	IMPOSTE, TASSE E PROVENTI ASSIMILATI A CARICO DELL'ENTE N.A.C.	0,00	8.694,18	8.693,56	0,00	0,00	0,00
1.2.1.5.1	IMPOSTE, TASSE E PROVENTI ASSIMILATI A CARICO DELL'ENTE N.A.C.	0,00	8.694,18	8.693,56	0,00	0,00	0,00
	Totale 1.2.1 - IMPOSTE, TASSE E PROVENTI ASSIMILATI	2.633.081,96	17.169.394,88	16.493.456,99	0,00	15.038.170,19	12.403.020,23
	Totale 1.2 - IMPOSTE E TASSE	2.633.081,96	17.169.394,88	16.493.456,99	0,00	15.038.170,19	12.403.020,23
	1.3 - ACQUISTO DI BENI E SERVIZI						
	1.3.1 - ACQUISTO DI BENI						
1.3.1.1	GIORNALI, RIVISTE E PUBBLICAZIONI	497,00	11.328,68	7.964,08	0,00	15.425,21	14.928,21
1.3.1.1.1	GIORNALI E RIVISTE	497,00	11.328,68	7.964,08	0,00	15.425,21	14.928,21

RENDICONTO FINANZIARIO DECISIONALE		ANNO FINANZIARIO 2018			ANNO FINANZIARIO 2017		
Codice	Denominazione	Residui	Competenza (Impegni)	Cassa (Pagamenti)	Residui	Competenza (Impegni)	Cassa (Pagamenti)
1.3.1.1.2	PUBBLICAZIONI	0,00	0,00	0,00	0,00	0,00	0,00
1.3.1.2	ALTRI BENI CONSUMO	174.983,96	1.705.903,34	987.812,69	0,00	1.108.276,04	932.459,87
1.3.1.2.1	Carta, cancelleria e stampati	63.718,07	632.670,21	465.718,23	0,00	469.089,10	405.319,36
1.3.1.2.2	Carburanti, combustibili e lubrificanti	1.451,62	16.186,36	14.549,68	0,00	6.834,80	5.334,80
1.3.1.2.3	Equipaggiamento	44.164,77	203.245,22	103.103,77	0,00	136.666,07	92.319,90
1.3.1.2.3.1	Equipaggiamento	0,00	7.885,90	7.319,82	0,00	0,00	0,00
1.3.1.2.3.2	Equipaggiamento per gli Ispettori tecnici	36.512,47	195.359,32	88.131,65	0,00	98.282,00	61.623,51
1.3.1.2.4	Vestiario	0,00	0,00	0,00	0,00	0,00	0,00
1.3.1.2.5	Accessori per uffici e alloggi	0,00	0,00	0,00	0,00	0,00	0,00
1.3.1.2.6	Materiale informatico	56.500,91	782.291,02	331.996,87	0,00	438.001,52	380.949,85
1.3.1.2.6.1	Materiale informatico	0,00	492.915,52	246.569,21	0,00	0,00	0,00
1.3.1.2.6.2	Materiale informatico Incentivi agli ispettori del lavoro	0,00	288.744,30	28.295,55	0,00	0,00	0,00
1.3.1.2.7	Stampati specialistici	0,00	0,00	0,00	0,00	0,00	0,00
1.3.1.2.8	Altri beni e materiali di consumo n.a.c.	9.148,59	71.510,53	72.444,14	0,00	57.684,55	48.535,96
	Totale 1.3.1 - ACQUISTO DI BENI	175.480,96	1.717.232,02	995.776,77	0,00	1.123.701,25	947.388,08
	1.3.2 - ACQUISTO DI SERVIZI						
1.3.2.1	ORGANI E INCARICHI ISTITUZIONALI	71.045,06	343.662,71	297.967,64	0,00	350.731,96	279.686,90
1.3.2.1.1	Organi istituzionali dell'amministrazione Indennità	15.195,10	303.500,00	201.954,97	0,00	294.882,00	279.686,90
1.3.2.1.1.1	Organi istituzionali dell'amministrazione Indennità	0,00	208.026,00	131.875,89	0,00	208.026,00	208.026,00
1.3.2.1.1.2	Organi istituzionali dell'amministrazione - Contributi obbligatori per l'indennità degli organi	12.883,10	73.974,00	53.141,05	0,00	63.856,00	50.972,90
1.3.2.1.1.3	Organi istituzionali dell'amministrazione - IRAP per l'indennità degli organi	2.312,00	21.500,00	16.938,03	0,00	23.000,00	20.688,00
1.3.2.1.2	Organi istituzionali dell'amministrazione Rimborsi	0,00	0,00	0,00	0,00	0,00	0,00
1.3.2.1.3	Compensi agli organi istituzionali di revisione, di controllo ed altri incarichi istituzionali dell'amministrazione	55.849,96	40.162,71	96.012,67	0,00	55.849,96	0,00
1.3.2.2	RAPPRESENTANZA, ORGANIZZAZIONE EVENTI, PUBBLICITA' E SERVIZI PER TRASFERTA	14.471,28	7.246.104,23	7.229.298,83	0,00	6.041.524,17	6.026.155,06
1.3.2.2.1	Indennità di missione e di trasferta	14.471,28	7.240.390,53	7.228.521,33	0,00	6.041.524,17	6.026.155,06
1.3.2.2.1.1	?Indennità di missione e di trasferta	14.471,28	6.641.356,98	6.629.487,78	0,00	2.816.741,37	2.801.492,26
1.3.2.2.1.2	?Indennità di missione e di trasferta - vigilanza tecnica ai sensi del DL 76 del 28.06.13, art.9, co.2	0,00	599.033,55	599.033,55	0,00	153.437,52	153.437,52

RENDICONTO FINANZIARIO DECISIONALE		ANNO FINANZIARIO 2018			ANNO FINANZIARIO 2017		
Codice	Denominazione	Residui	Competenza (Impegni)	Cassa (Pagamenti)	Residui	Competenza (Impegni)	Cassa (Pagamenti)
1.3.2.2.3	Organizzazione manifestazioni e convegni	0,00	0,00	0,00	0,00	0,00	0,00
1.3.2.2.4	Altre spese di rappresentanza, relazioni pubbliche, convegni e mostre, pubblicità n.a.c	0,00	5.713,70	777,50	0,00	0,00	0,00
1.3.2.3	ACQUISTO DI SERVIZI PER FORMAZIONE E ADDESTRAMENTO DEL PERSONALE	1.955,78	403.346,12	344.388,89	0,00	8.771,08	6.815,30
1.3.2.3.1	Acquisto di servizi per formazione specialistica	0,00	32.704,46	23.701,97	0,00	1.317,60	1.317,60
1.3.2.3.2	Acquisto di servizi per formazione generica	1.955,78	370.641,66	320.686,92	0,00	7.453,48	5.497,70
1.3.2.4	UTENZE E CANONI	429.037,62	4.810.986,04	4.432.618,28	0,00	4.222.442,15	3.763.529,89
1.3.2.4.1	Telefonia fissa	30.671,29	144.615,83	152.832,60	0,00	177.052,64	137.910,12
1.3.2.4.2	Telefonia mobile	2.963,16	390.032,44	340.763,94	0,00	13.076,44	9.675,06
1.3.2.4.3	Accesso a banche dati e a pubblicazioni on line	2.464,84	19.606,40	16.598,27	0,00	10.160,83	7.695,99
1.3.2.4.4	Energia elettrica	135.856,81	1.616.840,00	1.600.807,21	0,00	1.307.714,73	1.170.500,07
1.3.2.4.5	Acqua	5.858,63	145.789,60	110.954,58	0,00	144.141,75	138.155,63
1.3.2.4.6	Gas	40.022,17	375.870,68	337.072,66	0,00	322.597,85	279.915,86
1.3.2.4.7	Spese di condominio	207.264,95	2.041.332,64	1.804.858,68	0,00	2.146.721,10	1.922.636,12
1.3.2.4.8	Utenze e canoni per altri servizi n.a.c.	3.935,77	76.898,45	68.730,34	0,00	100.976,81	97.041,04
1.3.2.5	UTILIZZO BENI DI TERZI	1.365.836,57	16.262.911,74	15.052.826,55	0,00	14.551.795,65	13.178.482,14
1.3.2.5.1	Locazione di beni immobili	1.333.588,49	15.970.829,02	14.799.744,73	0,00	14.351.924,74	13.016.134,59
1.3.2.5.2	Noleggi di mezzi di trasporto	8.853,91	40.256,61	42.334,53	0,00	15.836,89	3.529,95
1.3.2.5.3	Licenze d'uso per software	0,00	0,00	0,00	0,00	0,00	0,00
1.3.2.5.4	Altre licenze	0,00	0,00	0,00	0,00	0,00	0,00
1.3.2.5.5	Noleggi di impianti e macchinari	23.394,17	251.826,11	210.747,29	0,00	184.034,02	158.817,60
1.3.2.6	MANUTENZIONE ORDINARIA E RIPARAZIONI	153.251,15	1.185.889,99	1.041.704,89	0,00	1.104.265,12	944.404,96
1.3.2.6.1	Manutenzione ordinaria e riparazioni di mobili e arredi	3.143,33	72.217,21	58.113,40	0,00	37.940,95	32.591,86
1.3.2.6.2	Manutenzione ordinaria e riparazioni di impianti e macchinari	0,00	0,00	0,00	0,00	0,00	0,00
1.3.2.6.3	Manutenzione ordinaria e riparazioni di attrezzature	0,00	0,00	0,00	0,00	0,00	0,00
1.3.2.6.4	Manutenzione ordinaria e riparazioni di macchine per ufficio	3.364,50	91.048,53	60.431,37	0,00	85.208,81	80.127,28
1.3.2.6.5	Manutenzione ordinaria e riparazioni di beni immobili	146.743,32	1.022.624,25	923.160,12	0,00	981.115,36	831.685,82
1.3.2.6.6	Manutenzione ordinaria e riparazioni di altri beni materiali	0,00	0,00	0,00	0,00	0,00	0,00

RENDICONTO FINANZIARIO DECISIONALE		ANNO FINANZIARIO 2018			ANNO FINANZIARIO 2017		
Codice	Denominazione	Residui	Competenza (Impegni)	Cassa (Pagamenti)	Residui	Competenza (Impegni)	Cassa (Pagamenti)
1.3.2.7	CONSULENZE	0,00	0,00	0,00	0,00	0,00	0,00
1.3.2.7.1	Incarichi libero professionali di studi, ricerca e consulenza	0,00	0,00	0,00	0,00	0,00	0,00
1.3.2.8	Prestazioni professionali e specialistiche	2.318,50	17.615,14	18.463,64	0,00	31.247,40	28.928,90
1.3.2.8.1	Interpretariato e traduzioni	2.318,50	17.615,14	18.463,64	0,00	31.247,40	28.928,90
1.3.2.9	SERVIZI AUSILIARI PER IL FUNZIONAMENTO	202.317,01	2.785.340,66	2.468.790,14	0,00	2.688.770,81	2.467.893,88
1.3.2.9.1	Servizi di sorveglianza e custodia	0,00	0,00	0,00	0,00	0,00	0,00
1.3.2.9.2	Servizi di pulizia e lavanderia	110.663,28	2.153.489,71	2.035.820,09	0,00	2.173.867,19	2.055.759,57
1.3.2.9.3	Trasporti, traslochi e facchinaggio	39.664,27	362.281,76	246.454,60	0,00	193.768,48	154.011,89
1.3.2.9.4	Stampa e rilegatura	0,00	0,00	0,00	0,00	0,00	0,00
1.3.2.9.5	Rimozione e smaltimento di rifiuti tossiconocivi e di altri materiali	40,22	45.017,30	11.204,86	0,00	14.066,04	14.025,82
1.3.2.9.6	Altri servizi ausiliari n.a.c.	51.949,24	224.551,89	175.310,59	0,00	307.069,10	244.096,60
1.3.2.10	SERVIZI AMMINISTRATIVI	3.393.920,36	4.108.243,42	5.399.328,98	0,00	5.166.229,74	1.722.138,23
1.3.2.10.1	Pubblicazione bandi di gara	0,00	0,00	0,00	0,00	61.233,74	61.233,74
1.3.2.10.2	Spese postali	3.393.920,36	3.268.065,67	5.342.951,62	0,00	4.954.696,24	1.510.604,73
1.3.2.10.3	Spese notarili	0,00	0,00	0,00	0,00	0,00	0,00
1.3.2.10.4	Altre spese per servizi amministrativi	0,00	840.177,75	56.377,36	0,00	150.299,76	150.299,76
1.3.2.11	SERVIZI FINANZIARI	0,00	68.320,00	68.320,00	0,00	68.320,00	68.320,00
1.3.2.11.1	ONERI PER SERVIZIO DI TESORERIA	0,00	68.320,00	68.320,00	0,00	68.320,00	68.320,00
1.3.2.12	SERVIZI SANITARI	2.885,74	6.653,92	9.423,35	0,00	61.652,04	58.766,30
1.3.2.12.1	Spese per accertamenti sanitari resi necessari dall'attività lavorativa	2.885,74	6.653,92	9.423,35	0,00	61.652,04	58.766,30
1.3.2.13	SERVIZI INFORMATICI E DI TELECOMUNICAZIONI	0,00	569.329,43	0,00	0,00	0,00	0,00
1.3.2.13.1	GESTIONE E MANUTENZIONE APPLICAZIONI	0,00	569.329,43	0,00	0,00	0,00	0,00
1.3.2.13.2	Servizi per i sistemi e relativa manutenzione	0,00	0,00	0,00	0,00	0,00	0,00
1.3.2.13.3	Servizi di rete per trasmissione dati e VoIP e relativa manutenzione	0,00	0,00	0,00	0,00	0,00	0,00
1.3.2.13.4	Servizi di gestione documentale	0,00	0,00	0,00	0,00	0,00	0,00
1.3.2.14	ALTRI SERVIZI	349,00	57.950,13	54.599,53	0,00	53.879,75	53.530,75
1.3.2.14.1	ALTRE SPESE LEGALI	0,00	0,00	0,00	0,00	0,00	0,00

RENDICONTO FINANZIARIO DECISIONALE		ANNO FINANZIARIO 2018			ANNO FINANZIARIO 2017		
Codice	Denominazione	Residui	Competenza (Impegni)	Cassa (Pagamenti)	Residui	Competenza (Impegni)	Cassa (Pagamenti)
1.3.2.14.2	Spese per commissioni e comitati dell'Ente	349,00	57.950,13	54.599,53	0,00	53.879,75	53.530,75
	Totale 1.3.2 - ACQUISTO DI SERVIZI	5.637.388,07	37.866.353,53	36.417.730,72	0,00	34.349.629,87	28.598.652,31
	Totale 1.3 - ACQUISTO DI BENI E SERVIZI	5.812.869,03	39.583.585,55	37.413.507,49	0,00	35.473.331,12	29.546.040,39
	1.5 - RIMBORSI E POSTE CORRETTIVE DELLE ENTRATE						
	1.5.1 - RIMBORSI PER SPESE DI PERSONALE (COMANDO DISTACCO, FUORI RUOLO, CONVENZ. ECC.)						
1.5.1.1	RIMBORSI PER SPESE DI PERSONALE (COMANDO, DISTACCO, FUORI RUOLO, CONVENZ. ECC.)	0,00	21.568.264,30	21.568.264,30	0,00	22.557.221,00	22.557.221,00
1.5.1.1.1	Rimborsi per spese di personale	0,00	21.568.264,30	21.568.264,30	0,00	22.557.221,00	22.557.221,00
1.5.1.1.1.1	Rimborsi per spese di personale Arma dei Carabinieri	0,00	21.517.865,00	21.517.865,00	0,00	6.955.709,66	6.955.709,66
1.5.1.1.1.2	Rimborsi per spese di personale altre amministrazioni	0,00	50.399,30	50.399,30	0,00	0,00	0,00
	Totale 1.5.1 - RIMBORSI PER SPESE DI PERSONALE (COMANDO DISTACCO, FUORI RUOLO, CONVENZ. ECC.)	0,00	21.568.264,30	21.568.264,30	0,00	22.557.221,00	22.557.221,00
	1.5.2 - Altri Rimborsi di parte corrente di somme non dovute o incassate in eccesso						
1.5.2.1	Rimborsi di parte corrente a Imprese di somme non dovute o incassate in eccesso	254,00	0,00	254,00	0,00	254,00	0,00
1.5.2.1.1	Rimborsi di parte corrente a Imprese di somme non dovute o incassate in eccesso	254,00	0,00	254,00	0,00	254,00	0,00
	Totale 1.5.2 - Altri Rimborsi di parte corrente di somme non dovute o incassate in eccesso	254,00	0,00	254,00	0,00	254,00	0,00
	Totale 1.5 - RIMBORSI E POSTE CORRETTIVE DELLE ENTRATE	254,00	21.568.264,30	21.568.518,30	0,00	22.557.475,00	22.557.221,00
	1.6 - ALTRE SPESE CORRENTI						
	1.6.1 - FONDI DI RISERVA E ALTRI ACCANTONAMENTI						
1.6.1.1	FONDO DI RISERVA SPESE IMPREVISTE	0,00	0,00	0,00	0,00	0,00	0,00
1.6.1.1.1	FONDO DI RISERVA SPESE IMPREVISTE	0,00	0,00	0,00	0,00	0,00	0,00
1.6.1.2	FONDO CREDITI DI DUBBIA E DIFFICILE ESAZIONE	0,00	0,00	0,00	0,00	0,00	0,00
1.6.1.2.1	FONDO CREDITI DI DUBBIA E DIFFICILE ESAZIONE	0,00	0,00	0,00	0,00	0,00	0,00
1.6.1.3	FONDO RINNOVI CONTRATTUALI	0,00	0,00	0,00	0,00	0,00	0,00
1.6.1.3.1	FONDO RINNOVI CONTRATTUALI	0,00	0,00	0,00	0,00	0,00	0,00
1.6.1.4	ALTRI FONDI E ACCANTONAMENTI	0,00	0,00	0,00	0,00	0,00	0,00
1.6.1.4.1	Altri fondi n.a.c.	0,00	0,00	0,00	0,00	0,00	0,00
	Totale 1.6.1 - FONDI DI RISERVA E ALTRI ACCANTONAMENTI	0,00	0,00	0,00	0,00	0,00	0,00

RENDICONTO FINANZIARIO DECISIONALE		ANNO FINANZIARIO 2018			ANNO FINANZIARIO 2017		
Codice	Denominazione	Residui	Competenza (Impegni)	Cassa (Pagamenti)	Residui	Competenza (Impegni)	Cassa (Pagamenti)
	1.6.2 - PREMI DI ASSICURAZIONE						
1.6.2.1	PREMI DI ASSICURAZIONE CONTRO I DANNI	0,00	731.052,22	728.195,22	0,00	547.314,51	547.314,51
1.6.2.1.1	PREMI DI ASSICURAZIONE SU BENI MOBILI	0,00	0,00	0,00	0,00	0,00	0,00
1.6.2.1.2	PREMI DI ASSICURAZIONE PER RESPONSABILITA' CIVILE VERSO TERZI	0,00	18.650,00	18.650,00	0,00	0,00	0,00
1.6.2.1.3	ALTRI PREMI DI ASSICURAZIONE CONTRO I DANNI	0,00	712.402,22	709.545,22	0,00	547.314,51	547.314,51
	Totale 1.6.2 - PREMI DI ASSICURAZIONE	0,00	731.052,22	728.195,22	0,00	547.314,51	547.314,51
	1.6.3 - SPESE DOVUTE A SANZIONI, RISARCIMENTI E INDENNIZZI						
1.6.3.1	ONERI DA CONTENZIOSO	413.938,73	2.012.675,18	1.797.238,28	0,00	3.000.406,24	2.083.224,28
1.6.3.1.1	ONERI DA CONTENZIOSO	413.938,73	2.012.675,18	1.797.238,28	0,00	3.000.406,24	2.083.224,28
	Totale 1.6.3 - SPESE DOVUTE A SANZIONI, RISARCIMENTI E INDENNIZZI	413.938,73	2.012.675,18	1.797.238,28	0,00	3.000.406,24	2.083.224,28
	1.6.4 - ALTRE SPESE CORRENTI N.A.C.						
1.6.4.1	ALTRE SPESE CORRENTI N.A.C.	413,60	34.583,69	34.934,59	0,00	3.983,39	3.569,79
1.6.4.1.1	ALTRE SPESE CORRENTI N.A.C.	413,60	34.583,69	34.934,59	0,00	3.983,39	3.569,79
	Totale 1.6.4 - ALTRE SPESE CORRENTI N.A.C.	413,60	34.583,69	34.934,59	0,00	3.983,39	3.569,79
	Totale 1.6 - ALTRE SPESE CORRENTI	414.352,33	2.778.311,09	2.560.368,09	0,00	3.551.704,14	2.634.108,58
	Totale 1. - SPESE CORRENTI	27.505.582,50	329.134.936,60	307.990.921,67	0,00	291.803.842,56	263.604.499,52
	2. - SPESE IN CONTO CAPITALE						
	2.1 - INVESTIMENTI						
	2.1.1 - BENI MATERIALI						
2.1.1.1	MOBILI E ARREDI	189.027,88	4.165.794,41	1.130.559,85	0,00	229.551,27	40.523,39
2.1.1.1.1	MOBILI E ARREDI PER UFFICIO	184.818,88	4.037.009,46	1.013.401,42	0,00	216.342,33	31.523,45
2.1.1.1.2	Mobili e arredi n.a.c	4.209,00	128.784,95	117.158,43	0,00	13.208,94	8.999,94
2.1.1.2	Impianti e macchinari	0,00	78.205,05	0,00	0,00	0,00	0,00
2.1.1.2.1	Macchinari	0,00	0,00	0,00	0,00	0,00	0,00
2.1.1.2.2	Impianti	0,00	78.205,05	0,00	0,00	0,00	0,00
2.1.1.3	MACCHINE PER UFFICIO	597,52	176,34	767,59	0,00	7.801,00	7.203,48
2.1.1.3.1	MACCHINE PER UFFICIO	597,52	176,34	767,59	0,00	7.801,00	7.203,48

RENDICONTO FINANZIARIO DECISIONALE		ANNO FINANZIARIO 2018			ANNO FINANZIARIO 2017		
Codice	Denominazione	Residui	Competenza (Impegni)	Cassa (Pagamenti)	Residui	Competenza (Impegni)	Cassa (Pagamenti)
2.1.1.4	HARDWARE	3.352,86	6.522.874,35	72.937,44	0,00	39.927,68	36.574,82
2.1.1.4.1	SERVER	0,00	0,00	0,00	0,00	0,00	0,00
2.1.1.4.2	POSTAZIONI DI LAVORO	466,38	5.966.928,97	4.711,10	0,00	36.964,29	36.497,91
2.1.1.4.3	PERIFERICHE	2.886,48	9.494,71	12.181,11	0,00	2.886,48	0,00
2.1.1.4.4	APPARATI DI TELECOMUNICAZIONE	0,00	0,00	0,00	0,00	76,91	76,91
2.1.1.4.5	Tablet e dispositivi telefonia fissa e mobile	0,00	576,94	576,94	0,00	0,00	0,00
2.1.1.4.6	HARDWARE N.A.C.	0,00	545.873,73	55.468,29	0,00	0,00	0,00
2.1.1.4.6.1	HARDWARE N.A.C.	0,00	157.174,10	18.602,88	0,00	0,00	0,00
2.1.1.4.6.2	HARDWARE N.A.C. - INCENTIVI AGLI ISPETTORI DEL LAVORO	0,00	388.699,63	36.865,41	0,00	0,00	0,00
2.1.1.5	ALTRI BENI MATERIALI	0,00	103.272,00	103.272,00	0,00	1.376,00	1.376,00
2.1.1.5.1	MATERIALE BIBLIOGRAFICO	0,00	792,00	792,00	0,00	1.376,00	1.376,00
2.1.1.5.2	ALTRI BENI MATERIALI DIVERSI	0,00	102.480,00	102.480,00	0,00	0,00	0,00
	Totale 2.1.1 - BENI MATERIALI	192.978,26	10.870.322,15	1.307.536,88	0,00	278.655,95	85.677,69
	2.1.2 - BENI IMMATERIALI						
2.1.2.1	SOFTWARE	0,00	133.609,03	0,00	0,00	0,00	0,00
2.1.2.1.1	SVILUPPO SOFTWARE E MANUTENZIONE EVOLUTIVA	0,00	133.609,03	0,00	0,00	0,00	0,00
2.1.2.1.2	ACQUISIZIONE SOFTWARE E MANUTENZIONE EVOLUTIVA	0,00	0,00	0,00	0,00	0,00	0,00
2.1.2.2	MANUTENZIONE STRAORDINARIA SU BENI DI TERZI	0,00	0,00	0,00	0,00	0,00	0,00
2.1.2.2.1	MANUTENZIONE STRAORDINARIA SU ALTRI BENI DI TERZI	0,00	0,00	0,00	0,00	0,00	0,00
	Totale 2.1.2 - BENI IMMATERIALI	0,00	133.609,03	0,00	0,00	0,00	0,00
	2.1.3 - BENI MATERIALI ACQUISITI MEDIANTE OPERAZIONI DI LEASING FINANZIARIO						
2.1.3.1	MEZZI DI TRASPORTO AD USO CIVILE, DI SICUREZZA E DI ORDINE PUBBLICO	0,00	0,00	0,00	0,00	0,00	0,00
2.1.3.1.1	MEZZI DI TRASPORTO STRADALE ACQUISITI MEDIANTE OPERAZ. DI LEASING FIN.	0,00	0,00	0,00	0,00	0,00	0,00
2.1.3.2	MACCHINE PER UFFICIO	0,00	0,00	0,00	0,00	0,00	0,00
2.1.3.2.1	MACCHINE PER UFFICIO ACQUISITE MEDIANTE OPERAZ. DI LEASING FINANZIARIO	0,00	0,00	0,00	0,00	0,00	0,00
	Totale 2.1.3 - BENI MATERIALI ACQUISITI MEDIANTE OPERAZIONI DI LEASING FINANZIARIO	0,00	0,00	0,00	0,00	0,00	0,00
	Totale 2.1 - INVESTIMENTI	192.978,26	11.003.931,18	1.307.536,88	0,00	278.655,95	85.677,69

RENDICONTO FINANZIARIO DECISIONALE		ANNO FINANZIARIO 2018			ANNO FINANZIARIO 2017		
Codice	Denominazione	Residui	Competenza (Impegni)	Cassa (Pagamenti)	Residui	Competenza (Impegni)	Cassa (Pagamenti)
	Totale 2. - SPESE IN CONTO CAPITALE	192.978,26	11.003.931,18	1.307.536,88	0,00	278.655,95	85.677,69
	3. - CHIUSURA ANTICIPAZIONI RICEVUTE DA ISTITUTO CASSIERE						
	3.1 - CHIUSURA ANTICIPAZIONI RICEVUTE DA ISTITUTO CASSIERE						
	3.1.1 - CHIUSURA ANTICIPAZIONI RICEVUTE DA ISTITUTO CASSIERE						
3.1.1.1	CHIUSURA ANTICIPAZIONI RICEVUTE DA ISTITUTO CASSIERE	0,00	0,00	0,00	0,00	0,00	0,00
3.1.1.1.1	CHIUSURA ANTICIPAZIONI RICEVUTE DA ISTITUTO CASSIERE	0,00	0,00	0,00	0,00	0,00	0,00
	Totale 3.1.1 - CHIUSURA ANTICIPAZIONI RICEVUTE DA ISTITUTO CASSIERE	0,00	0,00	0,00	0,00	0,00	0,00
	Totale 3.1 - CHIUSURA ANTICIPAZIONI RICEVUTE DA ISTITUTO CASSIERE	0,00	0,00	0,00	0,00	0,00	0,00
	Totale 3. - CHIUSURA ANTICIPAZIONI RICEVUTE DA ISTITUTO CASSIERE	0,00	0,00	0,00	0,00	0,00	0,00
	4. - USCITE PER CONTO TERZI E PARTITE DI GIRO						
	4.1 - PARTITE DI GIRO						
	4.1.1 - VERSAMENTI DI ALTRE RITENUTE						
4.1.1.1	VERSAMENTO DELLE RITENUTE PER SCISSIONE CONTABILE IVA (SPLIT PAYMENT)	557.834,26	3.786.470,22	3.657.923,29	0,00	1.746.763,88	1.188.929,62
4.1.1.1.1	VERSAMENTO DELLE RITENUTE PER SCISSIONE CONTABILE IVA (SPLIT PAYMENT)	557.834,26	3.786.470,22	3.657.923,29	0,00	1.746.763,88	1.188.929,62
4.1.1.2	VERSAMENTI DI ALTRE RITENUTE N.A.C.	4.747,25	3.415,84	8.161,09	0,00	4.747,25	0,00
4.1.1.2.1	VERSAMENTI DI ALTRE RITENUTE N.A.C.	4.747,25	3.415,84	8.161,09	0,00	4.747,25	0,00
	Totale 4.1.1 - VERSAMENTI DI ALTRE RITENUTE	562.581,51	3.789.886,06	3.666.084,38	0,00	1.751.511,13	1.188.929,62
	4.1.2 - VERSAMENTI DI RITENUTE SU REDDITI DA LAVORO DIPENDENTE						
4.1.2.1	VERSAMENTI DI RITENUTE ERARIALI SU REDDITI DA LAVORO DIPENDENTE RISCOSE C/TERZI	0,00	33.160.377,64	27.040.724,38	0,00	0,00	0,00
4.1.2.1.1	VERSAMENTI DI RITENUTE ERARIALI SU REDDITI DA LAV. DIP. RISCOSE C/TERZI	0,00	33.160.377,64	27.040.724,38	0,00	0,00	0,00
4.1.2.2	VERSAMENTO DI RITENUTE E PREV.LI E ASS.LI SU REDDITI LAV. DIP. RISCOSE C/TERZI	0,00	17.732.270,75	14.988.494,28	0,00	0,00	0,00
4.1.2.2.1	VERSAM. DI RITENUTE E PREV.LI E ASS.LI SU REDDITI LAV. DIP. RISCOSE C/TERZI	0,00	17.732.270,75	14.988.494,28	0,00	0,00	0,00
4.1.2.3	ALTRI VERSAMENTI SU RITENUTE AL PERSONALE PER C/TERZI	0,00	5.118.384,64	5.118.384,64	0,00	0,00	0,00
4.1.2.3.1	ALTRI VERSAMENTI SU RITENUTE AL PERSONALE PER C/TERZI	0,00	5.118.384,64	5.118.384,64	0,00	0,00	0,00
	Totale 4.1.2 - VERSAMENTI DI RITENUTE SU REDDITI DA LAVORO DIPENDENTE	0,00	56.011.033,03	47.147.603,30	0,00	0,00	0,00
	4.1.3 - VERSAMENTI DI RITENUTE RITENUTE SU REDDITI DA LAVORO AUTONOMO						

RENDICONTO FINANZIARIO DECISIONALE		ANNO FINANZIARIO 2018			ANNO FINANZIARIO 2017		
Codice	Denominazione	Residui	Competenza (Impegni)	Cassa (Pagamenti)	Residui	Competenza (Impegni)	Cassa (Pagamenti)
4.1.3.1	VERSAMENTI DI RITENUTE ERARIALI SU REDDITI DA LAV. AUTONOMO RISCOSE PER C/ TERZI	11.443,52	78.917,86	81.694,78	0,00	67.571,90	56.128,38
4.1.3.1.1	VERS. DI RITENUTE ERARIALI SU REDDITI DA LAV. AUTONOMO RISCOSE PER C/ TERZI	11.443,52	78.917,86	81.694,78	0,00	67.571,90	56.128,38
4.1.3.2	VERSAMENTI DI RITENUTE PREV.LI E ASS.LI SU REDDITI DA LAV. AUTONOMO PER C/TERZI	0,00	0,00	0,00	0,00	0,00	0,00
4.1.3.2.1	VERSAMENTI DI RITENUTE PREV.LI E ASS.LI SU REDDITI DA LAV. AUTONOMO PER C/TERZI	0,00	0,00	0,00	0,00	0,00	0,00
4.1.3.3	ALTRE RITENUTE AL PERSONALE CON CONTRATTO AUTONOMO PER CONTO TERZI	0,00	0,00	0,00	0,00	0,00	0,00
4.1.3.3.1	ALTRE RITENUTE AL PERSONALE CON CONTRATTO AUTONOMO PER CONTO TERZI	0,00	0,00	0,00	0,00	0,00	0,00
	Totale 4.1.3 - VERSAMENTI DI RITENUTE RITENUTE SU REDDITI DA LAVORO AUTONOMO	11.443,52	78.917,86	81.694,78	0,00	67.571,90	56.128,38
	4.1.4 - ALTRE USCITE PER PARTITE DI GIRO						
4.1.4.1	Spese non andate a buon fine	0,00	136.624,61	135.466,09	0,00	296.754,45	0,00
4.1.4.1.1	Spese non andate a buon fine	0,00	136.624,61	135.466,09	0,00	296.754,45	0,00
4.1.4.2	COSTITUZIONE DI FONDI ECONOMALI E CARTE AZIENDALI	0,00	0,00	0,00	0,00	0,00	0,00
4.1.4.2.1	COSTITUZIONE DI FONDI ECONOMALI E CARTE AZIENDALI	0,00	0,00	0,00	0,00	0,00	0,00
4.1.4.3	Altre uscite per partite di giro diverse n.a.c.	0,00	45.779,08	45.779,08	0,00	231.108,18	0,00
4.1.4.3.1	Altre uscite per partite di giro diverse n.a.c.	0,00	45.779,08	45.779,08	0,00	231.108,18	0,00
	Totale 4.1.4 - ALTRE USCITE PER PARTITE DI GIRO	0,00	182.403,69	181.245,17	0,00	527.862,63	0,00
	Totale 4.1 - PARTITE DI GIRO	574.025,03	60.062.240,64	51.076.627,63	0,00	2.346.945,66	1.245.058,00
	Totale 4. - USCITE PER CONTO TERZI E PARTITE DI GIRO	574.025,03	60.062.240,64	51.076.627,63	0,00	2.346.945,66	1.245.058,00
	Riepilogo titoli INL						
	Titolo I	27.505.582,50	329.134.936,60	307.990.921,67	0,00	291.803.842,56	263.604.499,52
	Titolo II	192.978,26	11.003.931,18	1.307.536,88	0,00	278.655,95	85.677,69
	Titolo III	0,00	0,00	0,00	0,00	0,00	0,00
	Titolo IV	574.025,03	60.062.240,64	51.076.627,63	0,00	2.346.945,66	1.245.058,00
	Totale delle Uscite INL	28.272.585,79	400.201.108,42	360.375.086,18	0,00	294.429.444,17	264.935.235,21
	TOTALE	28.272.585,79	400.201.108,42	360.375.086,18	0,00	294.429.444,17	264.935.235,21
	Avanzo Finanziario		30.374.726,95			22.670.752,15	
	TOTALE GENERALE	28.272.585,79	430.575.835,37	360.375.086,18	0,00	317.100.196,32	264.935.235,21

Rendiconto finanziario gestionale

Entrate

RENDICONTO FINANZIARIO GESTIONALE		Gestione della Competenza 2018									Gestione dei Residui attivi 2018					Gestione di Cassa 2018				Totale Residui attivi a termine Esercizio (8+14)	
Capitolo		Previsioni			Somme Accertate			Diff. rispetto alle Previsioni		Residui all'inizio dell'esercizio	Riscossi	Rimasti da riscuotere	Totale (13+14)	Variazioni		Previsioni	Riscossioni (7+13)	Diff. rispetto alle Previsioni			
Codice	Denominazione	Iniziali	Variazioni		Definitive (3+4-5)	Riscosse	Rimaste da Riscuotere	Totale Accertamenti (7+8)	In + (9-6)					In - (6-9)	In + (15-12)			In - (12-15)	In + (19-18)		In - (18-19)
			In +	In -																	
1	2	3	4	5	6	7	8	9	10	11	12	13	14	15	16	17	18	19	20	21	22
	Avanzo di Amministrazione	2.000.000,00	20.670.752,15	0,00																	
	Fondo iniziale di cassa																52.073.222,42				
	1. INL																				
	1. - ENTRATE DA TRASFERIMENTI CORRENTI																				
	1.1 - ENTRATE DERIVANTI DA TRASFERIMENTI CORRENTI																				
	1.1.1 - TRASFERIMENTI CORRENTI DA AMMINISTRAZIONI PUBBLICHE																				
	1.1.1.1 - TRASFERIMENTI CORRENTI DA AMMINISTRAZIONI CENTRALI																				
1.1.1.1.1	TRASFERIMENTI CORRENTI DA MINISTERI	311.453.080,00	57.392.286,73	0,00	368.845.366,73	368.845.366,73	0,00	368.845.366,73	0,00	0,00	0,00	0,00	0,00	0,00	0,00	0,00	368.845.366,73	368.845.366,73	0,00	0,00	0,00
1.1.1.1.1.1	Trasferimenti dal Ministero del Lavoro e delle Politiche sociali per spese di personale - Soppressa	0,00	0,00	0,00	0,00	0,00	0,00	0,00	0,00	0,00	0,00	0,00	0,00	0,00	0,00	0,00	0,00	0,00	0,00	0,00	0,00
1.1.1.1.1.2	Trasferimenti dal Ministero del Lavoro e delle Politiche sociali per spese di personale dell'Arma dei Carabinieri	20.849.283,00	668.582,00	0,00	21.517.865,00	21.517.865,00	0,00	21.517.865,00	0,00	0,00	0,00	0,00	0,00	0,00	0,00	0,00	21.517.865,00	21.517.865,00	0,00	0,00	0,00
1.1.1.1.1.3	Trasferimenti dal Ministero del Lavoro e delle Politiche sociali per spese di funzionamento - Soppressa	0,00	0,00	0,00	0,00	0,00	0,00	0,00	0,00	0,00	0,00	0,00	0,00	0,00	0,00	0,00	0,00	0,00	0,00	0,00	0,00
1.1.1.1.1.4	Trasferimenti dal Ministero del Lavoro e delle Politiche sociali per riassegnazione di entrate	0,00	14.418.681,00	0,00	14.418.681,00	14.418.681,00	0,00	14.418.681,00	0,00	0,00	0,00	0,00	0,00	0,00	0,00	0,00	14.418.681,00	14.418.681,00	0,00	0,00	0,00
1.1.1.1.1.5	Trasferimenti dal Ministero del Lavoro e delle Politiche sociali per il funzionamento dell'IN.L.	290.603.797,00	42.305.023,73	0,00	332.908.820,73	332.908.820,73	0,00	332.908.820,73	0,00	0,00	0,00	0,00	0,00	0,00	0,00	0,00	332.908.820,73	332.908.820,73	0,00	0,00	0,00
	Totale 1.1.1.1 - TRASFERIMENTI CORRENTI DA AMMINISTRAZIONI CENTRALI	311.453.080,00	57.392.286,73	0,00	368.845.366,73	368.845.366,73	0,00	368.845.366,73	0,00	0,00	0,00	0,00	0,00	0,00	0,00	0,00	368.845.366,73	368.845.366,73	0,00	0,00	0,00
	1.1.1.2 - TRASFERIMENTI CORRENTI DA ENTI DI PREVIDENZA																				

RENDICONTO FINANZIARIO GESTIONALE		Gestione della Competenza 2018									Gestione dei Residui attivi 2018						Gestione di Cassa 2018				Totale Residui attivi a termine Esercizio (8+14)
Capitolo		Previsioni			Somme Accertate			Diff. rispetto alle Previsioni		Residui all'inizio dell'esercizio	Riscossi	Rimasti da riscuotere	Totale (13+14)	Variazioni		Previsioni	Riscossioni (7+13)	Diff. rispetto alle Previsioni			
Codice	Denominazione	Iniziali	Variazioni		Definitive (3+4-5)	Riscosse	Rimaste da Riscuotere	Totale Accertamenti (7+8)	In + (9-6)					In - (6-9)	In + (15-12)			In - (12-15)	In + (19-18)	In - (18-19)	
			In +	In -																	
1	2	3	4	5	6	7	8	9	10	11	12	13	14	15	16	17	18	19	20	21	22
1.1.1.2.1	TRASFERIMENTI CORRENTI DA INPS	0,00	0,00	0,00	0,00	0,00	0,00	0,00	0,00	0,00	0,00	0,00	0,00	0,00	0,00	0,00	0,00	0,00	0,00	0,00	0,00
1.1.1.2.2	TRASFERIMENTI CORRENTI DA INAIL	0,00	0,00	0,00	0,00	0,00	0,00	0,00	0,00	0,00	0,00	0,00	0,00	0,00	0,00	0,00	0,00	0,00	0,00	0,00	0,00
	Totale 1.1.1.2 - TRASFERIMENTI CORRENTI DA ENTI DI PREVIDENZA	0,00	0,00	0,00	0,00	0,00	0,00	0,00	0,00	0,00	0,00	0,00	0,00	0,00	0,00	0,00	0,00	0,00	0,00	0,00	0,00
	Totale 1.1.1 - TRASFERIMENTI CORRENTI DA AMMINISTRAZIONI PUBBLICHE	311.453.080,00	57.392.286,73	0,00	368.845.366,73	368.845.366,73	0,00	368.845.366,73	0,00	0,00	0,00	0,00	0,00	0,00	0,00	0,00	368.845.366,73	368.845.366,73	0,00	0,00	0,00
	Totale 1.1 - ENTRATE DERIVANTI DA TRASFERIMENTI CORRENTI	311.453.080,00	57.392.286,73	0,00	368.845.366,73	368.845.366,73	0,00	368.845.366,73	0,00	0,00	0,00	0,00	0,00	0,00	0,00	0,00	368.845.366,73	368.845.366,73	0,00	0,00	0,00
	Totale 1 - ENTRATE DA TRASFERIMENTI CORRENTI	311.453.080,00	57.392.286,73	0,00	368.845.366,73	368.845.366,73	0,00	368.845.366,73	0,00	0,00	0,00	0,00	0,00	0,00	0,00	0,00	368.845.366,73	368.845.366,73	0,00	0,00	0,00
	2. - ENTRATE EXTRATRIBUTARIE																				
	2.1 - Proventi derivanti dall'attività di controllo e repressione delle irregolarità e degli illeciti																				
	2.1.1 - Entrate da Imprese derivanti dall'attività di controllo e repressione delle irregolarità e degli illeciti																				
	2.1.1.1 - Altre entrate derivanti dall'attività di controllo e repressione delle irregolarità e degli illeciti delle imprese n.a.c.																				
2.1.1.1.1	Altre entrate derivanti dall'attività di controllo e repressione delle irregolarità e degli illeciti delle imprese n.a.c.	0,00	617.411,30	0,00	617.411,30	727.871,14	0,00	727.871,14	110.459,84	0,00	0,00	0,00	0,00	0,00	0,00	0,00	727.871,14	727.871,14	0,00	0,00	0,00
	Totale 2.1.1.1 - Altre entrate derivanti dall'attività di controllo e repressione delle irregolarità e degli illeciti delle imprese n.a.c.	0,00	617.411,30	0,00	617.411,30	727.871,14	0,00	727.871,14	110.459,84	0,00	0,00	0,00	0,00	0,00	0,00	0,00	727.871,14	727.871,14	0,00	0,00	0,00
	Totale 2.1.1 - Entrate da Imprese derivanti dall'attività di controllo e repressione delle irregolarità e degli illeciti	0,00	617.411,30	0,00	617.411,30	727.871,14	0,00	727.871,14	110.459,84	0,00	0,00	0,00	0,00	0,00	0,00	0,00	727.871,14	727.871,14	0,00	0,00	0,00
	Totale 2.1 - Proventi derivanti dall'attività di controllo e repressione delle irregolarità e degli illeciti	0,00	617.411,30	0,00	617.411,30	727.871,14	0,00	727.871,14	110.459,84	0,00	0,00	0,00	0,00	0,00	0,00	0,00	727.871,14	727.871,14	0,00	0,00	0,00
	2.2 - RIMBORSI DA ENTRATE CORRENTI																				
	2.2.1 - RIMBORSI IN ENTRATA																				
	2.2.1.1 - RIMBORSI RICEVUTI PER SPESE DI PERSONALE																				
2.2.1.1.1	RIMBORSI RICEVUTI PER SPESE DI PERSONALE	0,00	442.311,73	0,00	442.311,73	547.618,29	0,00	547.618,29	105.306,56	0,00	0,00	0,00	0,00	0,00	0,00	0,00	547.618,29	547.618,29	0,00	0,00	0,00
	Totale 2.2.1.1 - RIMBORSI RICEVUTI PER SPESE DI PERSONALE	0,00	442.311,73	0,00	442.311,73	547.618,29	0,00	547.618,29	105.306,56	0,00	0,00	0,00	0,00	0,00	0,00	0,00	547.618,29	547.618,29	0,00	0,00	0,00

RENDICONTO FINANZIARIO GESTIONALE		Gestione della Competenza 2018									Gestione dei Residui attivi 2018						Gestione di Cassa 2018				Totale Residui attivi a termine Esercizio (8+14)
Capitolo		Previsioni			Somme Accertate			Diff. rispetto alle Previsioni		Residui all'inizio dell'esercizio	Riscossi	Rimasti da riscuotere	Totale (13+14)	Variazioni		Previsioni	Riscossioni (7+13)	Diff. rispetto alle Previsioni			
Codice	Denominazione	Iniziali	Variazioni		Definitive (3+4-5)	Riscosse	Rimaste da Riscuotere	Totale Accertamenti (7+8)	In + (9-6)					In - (6-9)	In + (15-12)			In - (12-15)	In + (19-18)	In - (18-19)	
			In +	In -																	
1	2	3	4	5	6	7	8	9	10	11	12	13	14	15	16	17	18	19	20	21	22
	2.2.1.2 - Entrate da rimborsi, recuperi e restituzioni di somme non dovute o incassate in eccesso																				
2.2.1.2.1	Entrate da rimborsi, recuperi e restituzioni di somme non dovute o incassate in eccesso da Imprese	0,00	0,00	0,00	0,00	0,00	0,00	0,00	0,00	0,00	0,00	0,00	0,00	0,00	0,00	0,00	0,00	0,00	0,00	0,00	0,00
	Totale 2.2.1.2 - Entrate da rimborsi, recuperi e restituzioni di somme non dovute o incassate in eccesso	0,00	0,00	0,00	0,00	0,00	0,00	0,00	0,00	0,00	0,00	0,00	0,00	0,00	0,00	0,00	0,00	0,00	0,00	0,00	0,00
	Totale 2.2.1 - RIMBORSI IN ENTRATA	0,00	442.311,73	0,00	442.311,73	547.618,29	0,00	547.618,29	105.306,56	0,00	0,00	0,00	0,00	0,00	0,00	0,00	547.618,29	547.618,29	0,00	0,00	0,00
	2.2.2 - ALTRE ENTRATE CORRENTI N.A.C.																				
	2.2.2.1 - ALTRE ENTRATE CORRENTI N.A.C.																				
2.2.2.1.1	ALTRE ENTRATE CORRENTI N.A.C.	0,00	103.048,75	0,00	103.048,75	126.458,57	0,00	126.458,57	23.409,82	0,00	0,00	0,00	0,00	0,00	0,00	0,00	126.458,57	126.458,57	0,00	0,00	0,00
	Totale 2.2.2.1 - ALTRE ENTRATE CORRENTI N.A.C.	0,00	103.048,75	0,00	103.048,75	126.458,57	0,00	126.458,57	23.409,82	0,00	0,00	0,00	0,00	0,00	0,00	0,00	126.458,57	126.458,57	0,00	0,00	0,00
	Totale 2.2.2 - ALTRE ENTRATE CORRENTI N.A.C.	0,00	103.048,75	0,00	103.048,75	126.458,57	0,00	126.458,57	23.409,82	0,00	0,00	0,00	0,00	0,00	0,00	0,00	126.458,57	126.458,57	0,00	0,00	0,00
	Totale 2.2 - RIMBORSI DA ENTRATE CORRENTI	0,00	545.360,48	0,00	545.360,48	674.076,86	0,00	674.076,86	128.716,38	0,00	0,00	0,00	0,00	0,00	0,00	0,00	674.076,86	674.076,86	0,00	0,00	0,00
	Totale 2 - ENTRATE EXTRATRIBUTARIE	0,00	1.162.771,78	0,00	1.162.771,78	1.401.948,00	0,00	1.401.948,00	239.176,22	0,00	0,00	0,00	0,00	0,00	0,00	0,00	1.401.948,00	1.401.948,00	0,00	0,00	0,00
	3 - ENTRATE IN CONTO CAPITALE																				
	3.1 - ENTRATE DERIVANTI DA TRASFERIMENTI IN CONTO CAPITALE																				
	3.1.1 - CONTRIBUTI AGLI INVESTIMENTI DA AMMINISTRAZIONI PUBBLICHE																				
	3.1.1.1 - CONTRIBUTI AGLI INVESTIMENTI DA AMMINISTRAZIONI CENTRALI																				
3.1.1.1.1	CONTRIBUTI AGLI INVESTIMENTI DA MINISTERI	266.280,00	0,00	0,00	266.280,00	266.280,00	0,00	266.280,00	0,00	0,00	0,00	0,00	0,00	0,00	0,00	0,00	266.280,00	266.280,00	0,00	0,00	0,00
	Totale 3.1.1.1 - CONTRIBUTI AGLI INVESTIMENTI DA AMMINISTRAZIONI CENTRALI	266.280,00	0,00	0,00	266.280,00	266.280,00	0,00	266.280,00	0,00	0,00	0,00	0,00	0,00	0,00	0,00	0,00	266.280,00	266.280,00	0,00	0,00	0,00
	Totale 3.1.1 - CONTRIBUTI AGLI INVESTIMENTI DA AMMINISTRAZIONI PUBBLICHE	266.280,00	0,00	0,00	266.280,00	266.280,00	0,00	266.280,00	0,00	0,00	0,00	0,00	0,00	0,00	0,00	0,00	266.280,00	266.280,00	0,00	0,00	0,00
	Totale 3.1 - ENTRATE DERIVANTI DA TRASFERIMENTI IN CONTO CAPITALE	266.280,00	0,00	0,00	266.280,00	266.280,00	0,00	266.280,00	0,00	0,00	0,00	0,00	0,00	0,00	0,00	0,00	266.280,00	266.280,00	0,00	0,00	0,00
	Totale 3 - ENTRATE IN CONTO CAPITALE	266.280,00	0,00	0,00	266.280,00	266.280,00	0,00	266.280,00	0,00	0,00	0,00	0,00	0,00	0,00	0,00	0,00	266.280,00	266.280,00	0,00	0,00	0,00
	5 - ENTRATE PER CONTO TERZI E PARITTE DI GIRO																				

RENDICONTO FINANZIARIO GESTIONALE		Gestione della Competenza 2018									Gestione dei Residui attivi 2018						Gestione di Cassa 2018				Totale Residui attivi a termine Esercizio (8+14)
Capitolo		Previsioni			Somme Accertate			Diff. rispetto alle Previsioni		Residui all'inizio dell'esercizio	Riscossi	Rimasti da riscuotere	Totale (13+14)	Variazioni		Previsioni	Riscossioni (7+13)	Diff. rispetto alle Previsioni			
Codice	Denominazione	Iniziali	Variazioni		Definitive (3+4-5)	Riscosse	Rimaste da Riscuotere	Totale Accertamenti (7+8)	In + (9-6)					In - (6-9)	In + (15-12)			In - (12-15)	In + (19-18)	In - (18-19)	
			In +	In -																	
1	2	3	4	5	6	7	8	9	10	11	12	13	14	15	16	17	18	19	20	21	22
	5.1 - PARTITE DI GIRO																				
	5.1.1 - ALTRE RITENUTE																				
	5.1.1.1 - Ritenute per scissione contabile IVA (split payment)																				
5.1.1.1.1	Ritenute per scissione contabile IVA (split payment)	4.000.000,00	0,00	0,00	4.000.000,00	3.644.342,89	142.127,33	3.786.470,22	0,00	213.529,78	90.083,71	85.735,42	4.348,29	90.083,71	0,00	0,00	4.000.000,00	3.730.078,31	0,00	269.921,69	146.475,62
	Totale 5.1.1.1 - Ritenute per scissione contabile IVA (split payment)	4.000.000,00	0,00	0,00	4.000.000,00	3.644.342,89	142.127,33	3.786.470,22	0,00	213.529,78	90.083,71	85.735,42	4.348,29	90.083,71	0,00	0,00	4.000.000,00	3.730.078,31	0,00	269.921,69	146.475,62
	5.1.1.2 - ALTRE RITENUTE N.A.C																				
5.1.1.2.1	ALTRE RITENUTE N.A.C.	500.000,00	0,00	0,00	500.000,00	3.413,84	2,00	3.415,84	0,00	496.584,16	0,00	0,00	0,00	0,00	0,00	0,00	500.000,00	3.413,84	0,00	496.586,16	2,00
	Totale 5.1.1.2 - ALTRE RITENUTE N.A.C	500.000,00	0,00	0,00	500.000,00	3.413,84	2,00	3.415,84	0,00	496.584,16	0,00	0,00	0,00	0,00	0,00	0,00	500.000,00	3.413,84	0,00	496.586,16	2,00
	Totale 5.1.1 - ALTRE RITENUTE	4.500.000,00	0,00	0,00	4.500.000,00	3.647.756,73	142.129,33	3.789.886,06	0,00	710.113,94	90.083,71	85.735,42	4.348,29	90.083,71	0,00	0,00	4.500.000,00	3.733.492,15	0,00	766.507,85	146.477,62
	5.1.2 - RITENUTE SU REDDITI DA LAVORO DIPENDENTE																				
	5.1.2.1 - RITENUTE ERARIALI SU REDDITI DA LAVORO DIPENDENTE RISCOSE C/TERZI																				
5.1.2.1.1	RITENUTE ERARIALI SU REDDITI DA LAVORO DIPENDENTE RISCOSE C/TERZI	26.000.000,00	7.160.377,64	0,00	33.160.377,64	24.462.129,72	8.698.247,92	33.160.377,64	0,00	0,00	0,00	0,00	0,00	0,00	0,00	0,00	26.000.000,00	24.462.129,72	0,00	1.537.870,28	8.698.247,92
	Totale 5.1.2.1 - RITENUTE ERARIALI SU REDDITI DA LAVORO DIPENDENTE RISCOSE C/TERZI	26.000.000,00	7.160.377,64	0,00	33.160.377,64	24.462.129,72	8.698.247,92	33.160.377,64	0,00	0,00	0,00	0,00	0,00	0,00	0,00	0,00	26.000.000,00	24.462.129,72	0,00	1.537.870,28	8.698.247,92
	5.1.2.2 - RITENUTE PREV.LI E ASS.LI SU REDDITI LAV. DIP. RISCOSE C/TERZI																				
5.1.2.2.1	RITENUTE PREV.LI E ASS.LI SU REDDITI LAV. DIP. RISCOSE C/TERZI	60.000.000,00	0,00	0,00	60.000.000,00	13.662.011,05	4.070.259,70	17.732.270,75	0,00	42.267.729,25	0,00	0,00	0,00	0,00	0,00	0,00	60.000.000,00	13.662.011,05	0,00	46.337.988,95	4.070.259,70
	Totale 5.1.2.2 - RITENUTE PREV.LI E ASS.LI SU REDDITI LAV. DIP. RISCOSE C/TERZI	60.000.000,00	0,00	0,00	60.000.000,00	13.662.011,05	4.070.259,70	17.732.270,75	0,00	42.267.729,25	0,00	0,00	0,00	0,00	0,00	0,00	60.000.000,00	13.662.011,05	0,00	46.337.988,95	4.070.259,70
	5.1.2.3 - ALTRE RITENUTE AL PERSONALE PER C/TERZI																				
5.1.2.3.1	ALTRE RITENUTE AL PERSONALE PER C/TERZI	13.000.000,00	0,00	0,00	13.000.000,00	4.281.928,37	836.456,27	5.118.384,64	0,00	7.881.615,36	0,00	0,00	0,00	0,00	0,00	0,00	13.000.000,00	4.281.928,37	0,00	8.718.071,63	836.456,27
	Totale 5.1.2.3 - ALTRE RITENUTE AL PERSONALE PER C/TERZI	13.000.000,00	0,00	0,00	13.000.000,00	4.281.928,37	836.456,27	5.118.384,64	0,00	7.881.615,36	0,00	0,00	0,00	0,00	0,00	0,00	13.000.000,00	4.281.928,37	0,00	8.718.071,63	836.456,27
	Totale 5.1.2 - RITENUTE SU REDDITI DA LAVORO DIPENDENTE	99.000.000,00	7.160.377,64	0,00	106.160.377,64	42.406.069,14	13.604.963,89	56.011.033,03	0,00	50.149.344,61	0,00	0,00	0,00	0,00	0,00	0,00	99.000.000,00	42.406.069,14	0,00	56.593.930,86	13.604.963,89
	5.1.3 - RITENUTE SU REDDITI DA LAVORO AUTONOMO																				
	5.1.3.1 - RITENUTE ERARIALI SU REDDITI DA LAVORO AUTONOMO PER C/TERZI																				

RENDICONTO FINANZIARIO GESTIONALE		Gestione della Competenza 2018									Gestione dei Residui attivi 2018						Gestione di Cassa 2018				Totale Residui attivi a termine Esercizio (8+14)
Capitolo		Previsioni			Somme Accertate			Diff. rispetto alle Previsioni		Residui all'inizio dell'esercizio	Riscossi	Rimasti da riscuotere	Totale (13+14)	Variazioni		Previsioni	Riscossioni (7+13)	Diff. rispetto alle Previsioni			
Codice	Denominazione	Iniziali	Variazioni		Definitive (3+4-5)	Riscosse	Rimaste da Riscuotere	Totale Accertamenti (7+8)	In + (9-6)					In - (6-9)	In + (15-12)			In - (12-15)	In + (19-18)	In - (18-19)	
			In +	In -																	
1	2	3	4	5	6	7	8	9	10	11	12	13	14	15	16	17	18	19	20	21	22
5.1.3.1.1	RITENUTE ERARIALI SU REDDITI DA LAVORO AUTONOMO PER CONTO TERZI	120.000,00	0,00	0,00	120.000,00	77.799,69	1.118,17	78.917,86	0,00	41.082,14	1.654,98	585,70	1.069,28	1.654,98	0,00	0,00	120.000,00	78.385,39	0,00	41.614,61	2.187,45
	Totale 5.1.3.1 - RITENUTE ERARIALI SU REDDITI DA LAVORO AUTONOMO PER C/TERZI	120.000,00	0,00	0,00	120.000,00	77.799,69	1.118,17	78.917,86	0,00	41.082,14	1.654,98	585,70	1.069,28	1.654,98	0,00	0,00	120.000,00	78.385,39	0,00	41.614,61	2.187,45
	5.1.3.2 - RITENUTE PREVIDENZIALI E ASSISTENZIALI SU REDDITI DA LAVORO AUTONOMO PER C/TERZI																				
5.1.3.2.1	RITENUTE PREV.LI E ASS.I SU REDDITI DA LAV. AUTONOMO PER CONTO TERZI	15.000,00	0,00	0,00	15.000,00	0,00	0,00	0,00	0,00	15.000,00	0,00	0,00	0,00	0,00	0,00	0,00	15.000,00	0,00	0,00	15.000,00	0,00
	Totale 5.1.3.2 - RITENUTE PREVIDENZIALI E ASSISTENZIALI SU REDDITI DA LAVORO AUTONOMO PER C/TERZI	15.000,00	0,00	0,00	15.000,00	0,00	0,00	0,00	0,00	15.000,00	0,00	0,00	0,00	0,00	0,00	0,00	15.000,00	0,00	0,00	15.000,00	0,00
	5.1.3.3 - ALTRE RITENUTE AL PERSONALE CON CONTRATTO AUTONOMO PER C/TERZI																				
5.1.3.3.1	ALTRE RITENUTE AL PERSONALE CON CONTRATTO AUTONOMO PER CONTO TERZI	0,00	0,00	0,00	0,00	0,00	0,00	0,00	0,00	0,00	0,00	0,00	0,00	0,00	0,00	0,00	0,00	0,00	0,00	0,00	0,00
	Totale 5.1.3.3 - ALTRE RITENUTE AL PERSONALE CON CONTRATTO AUTONOMO PER C/TERZI	0,00	0,00	0,00	0,00	0,00	0,00	0,00	0,00	0,00	0,00	0,00	0,00	0,00	0,00	0,00	0,00	0,00	0,00	0,00	0,00
	Totale 5.1.3 - RITENUTE SU REDDITI DA LAVORO AUTONOMO	135.000,00	0,00	0,00	135.000,00	77.799,69	1.118,17	78.917,86	0,00	56.082,14	1.654,98	585,70	1.069,28	1.654,98	0,00	0,00	135.000,00	78.385,39	0,00	56.614,61	2.187,45
	5.1.4 - ALTRE RITENUTE PER PARTITE DI GIRO																				
	5.1.4.1 - Spese non andate a buon fine																				
5.1.4.1.1	Spese non andate a buon fine	0,00	2.000.000,00	0,00	2.000.000,00	136.624,61	0,00	136.624,61	0,00	1.863.375,39	0,00	0,00	0,00	0,00	0,00	0,00	2.115.453,86	136.624,61	0,00	1.978.829,25	0,00
	Totale 5.1.4.1 - Spese non andate a buon fine	0,00	2.000.000,00	0,00	2.000.000,00	136.624,61	0,00	136.624,61	0,00	1.863.375,39	0,00	0,00	0,00	0,00	0,00	0,00	2.115.453,86	136.624,61	0,00	1.978.829,25	0,00
	5.1.4.2 - RIMBORSO DI FONDI ECONOMICI E CARTE AZIENDALI																				
5.1.4.2.1	RIMBORSI DI FONDI ECONOMICI E CARTE AZIENDALI	50.000,00	0,00	301,00	49.699,00	0,00	0,00	0,00	0,00	49.699,00	0,00	0,00	0,00	0,00	0,00	0,00	49.699,00	0,00	0,00	49.699,00	0,00
	Totale 5.1.4.2 - RIMBORSO DI FONDI ECONOMICI E CARTE AZIENDALI	50.000,00	0,00	301,00	49.699,00	0,00	0,00	0,00	0,00	49.699,00	0,00	0,00	0,00	0,00	0,00	0,00	49.699,00	0,00	0,00	49.699,00	0,00
	5.1.4.3 - Altre entrate per partite di giro diverse																				
5.1.4.3.1	Altre entrate per partite di giro diverse	0,00	2.000.301,00	0,00	2.000.301,00	45.779,08	0,00	45.779,08	0,00	1.954.521,92	0,00	0,00	0,00	0,00	0,00	0,00	2.000.301,00	45.779,08	0,00	1.954.521,92	0,00
	Totale 5.1.4.3 - Altre entrate per partite di giro diverse	0,00	2.000.301,00	0,00	2.000.301,00	45.779,08	0,00	45.779,08	0,00	1.954.521,92	0,00	0,00	0,00	0,00	0,00	0,00	2.000.301,00	45.779,08	0,00	1.954.521,92	0,00
	Totale 5.1.4 - ALTRE RITENUTE PER PARTITE DI GIRO	50.000,00	4.000.301,00	301,00	4.050.000,00	182.403,69	0,00	182.403,69	0,00	3.867.596,31	0,00	0,00	0,00	0,00	0,00	0,00	4.165.453,86	182.403,69	0,00	3.983.050,17	0,00
	Totale 5.1 - PARTITE DI GIRO	103.685.000,00	11.160.678,64	301,00	114.845.377,64	46.314.029,25	13.748.211,39	60.062.240,64	0,00	54.783.137,00	91.738,69	86.321,12	5.417,57	91.738,69	0,00	0,00	107.800.453,86	46.400.350,37	0,00	61.400.103,49	13.753.628,96

RENDICONTO FINANZIARIO GESTIONALE		Gestione della Competenza 2018									Gestione dei Residui attivi 2018						Gestione di Cassa 2018				Totale Residui attivi a termine Esercizio (8+14)
Capitolo		Previsioni			Somme Accertate			Diff. rispetto alle Previsioni		Residui all'inizio dell'esercizio	Riscossi	Rimasti da riscuotere	Totale (13+14)	Variazioni		Previsioni	Riscossioni (7+13)	Diff. rispetto alle Previsioni			
Codice	Denominazione	Iniziali	Variazioni		Definitive (3+4-5)	Riscosse	Rimaste da Riscuotere	Totale Accertamenti (7+8)	In + (9-6)					In - (6-9)	In + (15-12)			In - (12-15)	In + (19-18)	In - (18-19)	
			In +	In -																	
1	2	3	4	5	6	7	8	9	10	11	12	13	14	15	16	17	18	19	20	21	22
	Totale 5. - ENTRATE PER CONTO TERZI E PARTITE DI GIRO	103.685.000,00	11.160.678,64	301,00	114.845.377,64	46.314.029,25	13.748.211,39	60.062.240,64	0,00	54.783.137,00	91.738,69	86.321,12	5.417,57	91.738,69	0,00	0,00	107.800.453,86	46.400.350,37	0,00	61.400.103,49	13.753.628,96
	Riepilogo titoli INL																				
	Titolo I	311.453.080,00	57.392.286,73	0,00	368.845.366,73	368.845.366,73	0,00	368.845.366,73	0,00	0,00	0,00	0,00	0,00	0,00	0,00	0,00	368.845.366,73	368.845.366,73	0,00	0,00	0,00
	Titolo II	0,00	1.162.771,78	0,00	1.162.771,78	1.401.948,00	0,00	1.401.948,00	239.176,22	0,00	0,00	0,00	0,00	0,00	0,00	0,00	1.401.948,00	1.401.948,00	0,00	0,00	0,00
	Titolo III	266.280,00	0,00	0,00	266.280,00	266.280,00	0,00	266.280,00	0,00	0,00	0,00	0,00	0,00	0,00	0,00	0,00	266.280,00	266.280,00	0,00	0,00	0,00
	Titolo Altro	103.685.000,00	11.160.678,64	301,00	114.845.377,64	46.314.029,25	13.748.211,39	60.062.240,64	0,00	54.783.137,00	91.738,69	86.321,12	5.417,57	91.738,69	0,00	0,00	107.800.453,86	46.400.350,37	0,00	61.400.103,49	13.753.628,96
	Totale delle Entrate INL	415.404.360,00	69.715.737,15	301,00	485.119.796,15	416.827.623,98	13.748.211,39	430.575.835,37	0,00	54.543.960,78	91.738,69	86.321,12	5.417,57	91.738,69	0,00	0,00	478.314.048,59	416.913.945,10	0,00	61.400.103,49	13.753.628,96
	Totale Entrate	415.404.360,00	69.715.737,15	301,00	485.119.796,15	416.827.623,98	13.748.211,39	430.575.835,37	0,00	54.543.960,78	91.738,69	86.321,12	5.417,57	91.738,69	0,00	0,00	478.314.048,59	416.913.945,10	0,00	61.400.103,49	13.753.628,96
	Disavanzo Finanziario																				
	Disavanzo di Cassa																				
	Totale a Pareggio	415.404.360,00	69.715.737,15	301,00	485.119.796,15	416.827.623,98	13.748.211,39	430.575.835,37	0,00	54.543.960,78	91.738,69	86.321,12	5.417,57	91.738,69	0,00	0,00	478.314.048,59	416.913.945,10	0,00	61.400.103,49	13.753.628,96

RENDICONTO FINANZIARIO GESTIONALE		Gestione della Competenza 2018									Gestione dei Residui passivi 2018						Gestione di Cassa 2018				Totale Residui passivi a termine Esercizio (8+14)
Capitolo		Previsioni				Somme Impegnate			Diff. rispetto alle Previsioni		Residui all'inizio dell'esercizio	Pagati	Rimasti da pagare	Totale (13+14)	Variazioni		Previsioni	Pagamenti (7+13)	Diff. rispetto alle Previsioni		
Codice	Denominazione	Iniziali	Variazioni		Definitive (3+4-5)	Pagate	Rimaste da Pagare	Totale Impegni (7+8)	In + (9-6)	In - (6-9)					In + (15-12)	In - (12-15)			In + (19-18)	In - (18-19)	
			In +	In -																	
1	2	3	4	5	6	7	8	9	10	11	12	13	14	15	16	17	18	19	20	21	22
	Disavanzo di Amministrazione	0,00	0,00	0,00																	
	1. INL																				
	1. - SPESE CORRENTI																				
	1.1 - REDDITI DA LAVORO DIPENDENTE																				
	1.1.1 - RETRIBUZIONI LORDE																				
	1.1.1.1 - RETRIBUZIONI IN DENARO																				
1.1.1.1.1	Arretrati per anni precedenti corrisposti al personale a tempo indeterminato	0,00	0,00	0,00	0,00	0,00	0,00	0,00	0,00	0,00	0,00	0,00	0,00	0,00	0,00	0,00	0,00	0,00	0,00	0,00	0,00
1.1.1.1.2	Voci stipendiali corrisposte al personale a tempo indeterminato	163.000.000,00	12.999.434,01	3.862.454,00	172.136.980,01	143.494.846,29	13.781.911,99	157.276.758,28	0,00	14.860.221,73	9.130.318,82	9.057.957,21	0,00	9.057.957,21	0,00	72.361,61	181.267.298,83	152.552.803,50	0,00	28.714.495,33	13.781.911,99
1.1.1.1.3	Straordinario per il personale a tempo indeterminato	2.250.000,00	42.000,00	42.000,00	2.250.000,00	1.582.256,07	3.315,82	1.585.571,89	0,00	664.428,11	0,00	0,00	0,00	0,00	0,00	0,00	2.250.000,00	1.582.256,07	0,00	667.743,93	3.315,82
1.1.1.1.4	Indennità ed altri compensi, esclusi i rimborsi spesa missione, corrisposti al personale a tempo indeterminato	12.720.000,00	28.836.877,19	3.134.468,73	38.422.408,46	17.144.415,51	11.692.461,67	28.836.877,18	0,00	9.585.531,28	0,00	0,00	0,00	0,00	0,00	0,00	38.422.408,46	17.144.415,51	0,00	21.277.992,95	11.692.461,67
1.1.1.1.4.1	Indennità ed altri compensi, esclusi i rimborsi spesa missione, corrisposti al personale a tempo indeterminato	0,00	0,00	0,00	0,00	0,00	0,00	0,00	0,00	0,00	0,00	0,00	0,00	0,00	0,00	0,00	0,00	0,00	0,00	0,00	0,00
1.1.1.1.4.2	Indennità ed altri compensi, esclusi i rimborsi spesa missione, corrisposti al personale a tempo indeterminato - Fondo risorse decentrate	12.720.000,00	19.256.302,94	3.134.468,73	28.841.834,21	9.291.813,07	9.964.489,86	19.256.302,93	0,00	9.585.531,28	0,00	0,00	0,00	0,00	0,00	0,00	28.841.834,21	9.291.813,07	0,00	19.550.021,14	9.964.489,86
1.1.1.1.4.3	Indennità ed altri compensi, esclusi i rimborsi spesa missione, corrisposti al personale a tempo indeterminato - Incentivi agli Ispettori del Lavoro	0,00	9.580.574,25	0,00	9.580.574,25	7.852.602,44	1.727.971,81	9.580.574,25	0,00	0,00	0,00	0,00	0,00	0,00	0,00	0,00	9.580.574,25	7.852.602,44	0,00	1.727.971,81	1.727.971,81
	Totale 1.1.1.1 - RETRIBUZIONI IN DENARO	177.970.000,00	41.878.311,20	7.038.922,73	212.809.388,47	162.221.517,87	25.477.689,48	187.699.207,35	0,00	25.110.181,12	9.130.318,82	9.057.957,21	0,00	9.057.957,21	0,00	72.361,61	221.939.707,29	171.279.475,08	0,00	50.660.232,21	25.477.689,48
	1.1.1.2 - ALTRE SPESE PER IL PERSONALE																				
1.1.1.2.1	Buoni pasto	5.000.000,00	13.000,00	13.000,00	5.000.000,00	3.256.601,56	479.093,69	3.735.695,25	0,00	1.264.304,75	199.432,83	197.653,77	113,06	197.766,83	0,00	1.666,00	5.199.432,83	3.454.255,33	0,00	1.745.177,50	479.206,75
1.1.1.2.2	Altre spese per il personale n.a.c.	0,00	0,00	0,00	0,00	0,00	0,00	0,00	0,00	0,00	0,00	0,00	0,00	0,00	0,00	0,00	0,00	0,00	0,00	0,00	0,00

RENDICONTO FINANZIARIO GESTIONALE		Gestione della Competenza 2018									Gestione dei Residui passivi 2018						Gestione di Cassa 2018				Totale Residui passivi a termine Esercizio (8+14)
Capitolo		Previsioni				Somme Impegnate			Diff. rispetto alle Previsioni		Residui all'inizio dell'esercizio	Pagati	Rimasti da pagare	Totale (13+14)	Variazioni		Previsioni	Pagamenti (7+13)	Diff. rispetto alle Previsioni		
Codice	Denominazione	Iniziali	Variazioni		Definitive (3+4-5)	Pagate	Rimaste da Pagare	Totale Impegni (7+8)	In + (9-6)	In - (6-9)					In + (15-12)	In - (12-15)			In + (19-18)	In - (18-19)	
			In +	In -																	
1	2	3	4	5	6	7	8	9	10	11	12	13	14	15	16	17	18	19	20	21	22
1.1.1.2.3	Contributi per asili nido e strutture sportive, ricreative o di vacanza messe a disposizione dei lavoratori dipendenti e delle loro famiglie e altre spese per il benessere del personale	0,00	0,00	0,00	0,00	0,00	0,00	0,00	0,00	0,00	0,00	0,00	0,00	0,00	0,00	0,00	0,00	0,00	0,00	0,00	0,00
	Totale 1.1.1.2 - ALTRE SPESE PER IL PERSONALE	5.000.000,00	13.000,00	13.000,00	5.000.000,00	3.256.601,56	479.093,69	3.735.695,25	0,00	1.264.304,75	199.432,83	197.653,77	113,06	197.766,83	0,00	1.666,00	5.199.432,83	3.454.255,33	0,00	1.745.177,50	479.206,75
	Totale 1.1.1 - RETRIBUZIONI LORDE	182.970.000,00	41.891.311,20	7.051.922,73	217.809.388,47	165.478.119,43	25.956.783,17	191.434.902,60	0,00	26.374.485,87	9.329.751,65	9.255.610,98	113,06	9.255.724,04	0,00	74.027,61	227.139.140,12	174.733.730,41	0,00	52.405.409,71	25.956.896,23
	1.1.2 - CONTRIBUTI SOCIALI																				
	1.1.2.1 - CONTRIBUTI SOCIALI EFFETTIVI A CARICO DELL'ENTE																				
1.1.2.1.1	Contributi obbligatori per il personale	49.400.000,00	12.745.905,76	850.000,00	61.295.905,76	45.232.039,25	10.768.438,93	56.000.478,18	0,00	5.295.427,58	9.389.301,14	9.389.301,14	0,00	9.389.301,14	0,00	0,00	70.685.206,90	54.621.340,39	0,00	16.063.866,51	10.768.438,93
1.1.2.1.1.1	?Contributi obbligatori per il personale	49.400.000,00	3.447.682,91	850.000,00	51.997.682,91	42.022.063,22	6.999.890,68	49.021.953,90	0,00	2.975.729,01	0,00	0,00	0,00	0,00	0,00	0,00	51.997.682,91	42.022.063,22	0,00	9.975.619,69	6.999.890,68
1.1.2.1.1.2	Contributi obbligatori per il personale - Fondo risorse decentrate	0,00	6.979.723,88	0,00	6.979.723,88	2.248.588,68	2.411.436,63	4.660.025,31	0,00	2.319.698,57	0,00	0,00	0,00	0,00	0,00	0,00	6.979.723,88	2.248.588,68	0,00	4.731.135,20	2.411.436,63
1.1.2.1.1.3	Contributi obbligatori per il personale - Incentivi agli ispettori del lavoro	0,00	2.318.498,97	0,00	2.318.498,97	961.387,35	1.357.111,62	2.318.498,97	0,00	0,00	0,00	0,00	0,00	0,00	0,00	0,00	2.318.498,97	961.387,35	0,00	1.357.111,62	1.357.111,62
1.1.2.1.2	Contributi previdenza complementare	0,00	0,00	0,00	0,00	0,00	0,00	0,00	0,00	0,00	0,00	0,00	0,00	0,00	0,00	0,00	0,00	0,00	0,00	0,00	0,00
	Totale 1.1.2.1 - CONTRIBUTI SOCIALI EFFETTIVI A CARICO DELL'ENTE	49.400.000,00	12.745.905,76	850.000,00	61.295.905,76	45.232.039,25	10.768.438,93	56.000.478,18	0,00	5.295.427,58	9.389.301,14	9.389.301,14	0,00	9.389.301,14	0,00	0,00	70.685.206,90	54.621.340,39	0,00	16.063.866,51	10.768.438,93
	1.1.2.2 - CONTRIBUTI SOCIALI FIGURATIVI																				
1.1.2.2.1	ASSEGNI FAMILIARI	600.000,00	0,00	0,00	600.000,00	600.000,00	0,00	600.000,00	0,00	0,00	0,00	0,00	0,00	0,00	0,00	0,00	600.000,00	600.000,00	0,00	0,00	0,00
1.1.2.2.2	EQUO INDENNIZZO	0,00	0,00	0,00	0,00	0,00	0,00	0,00	0,00	0,00	0,00	0,00	0,00	0,00	0,00	0,00	0,00	0,00	0,00	0,00	0,00
	Totale 1.1.2.2 - CONTRIBUTI SOCIALI FIGURATIVI	600.000,00	0,00	0,00	600.000,00	600.000,00	0,00	600.000,00	0,00	0,00	0,00	0,00	0,00	0,00	0,00	0,00	600.000,00	600.000,00	0,00	0,00	0,00
	Totale 1.1.2 - CONTRIBUTI SOCIALI	50.000.000,00	12.745.905,76	850.000,00	61.895.905,76	45.832.039,25	10.768.438,93	56.600.478,18	0,00	5.295.427,58	9.389.301,14	9.389.301,14	0,00	9.389.301,14	0,00	0,00	71.285.206,90	55.221.340,39	0,00	16.063.866,51	10.768.438,93
	Totale 1.1 - REDDITI DA LAVORO DIPENDENTE	232.970.000,00	54.637.216,96	7.901.922,73	279.705.294,23	211.310.158,68	36.725.222,10	248.035.380,78	0,00	31.669.913,45	18.719.052,79	18.644.912,12	113,06	18.645.025,18	0,00	74.027,61	298.424.347,02	229.955.070,80	0,00	68.469.276,22	36.725.335,16
	1.2 - IMPOSTE E TASSE																				
	1.2.1 - IMPOSTE, TASSE E PROVENTI ASSIMILATI																				
	1.2.1.1 - IMPOSTA REGIONALE SULLE ATTIVITA' PRODUTTIVE (IRAP)																				

RENDICONTO FINANZIARIO GESTIONALE		Gestione della Competenza 2018									Gestione dei Residui passivi 2018						Gestione di Cassa 2018				Totale Residui passivi a termine Esercizio (8+14)
Capitolo		Previsioni				Somme Impegnate			Diff. rispetto alle Previsioni		Residui all'inizio dell'esercizio	Pagati	Rimasti da pagare	Totale (13+14)	Variazioni		Previsioni	Pagamenti (7+13)	Diff. rispetto alle Previsioni		
Codice	Denominazione	Iniziali	Variazioni		Definitive (3+4-5)	Pagate	Rimaste da Pagare	Totale Impegni (7+8)	In + (9-6)	In - (6-9)					In + (15-12)	In - (12-15)			In + (19-18)	In - (18-19)	
			In +	In -																	
1	2	3	4	5	6	7	8	9	10	11	12	13	14	15	16	17	18	19	20	21	22
1.2.1.1.1	IMPOSTA REGIONALE SULLE ATTIVITA' PRODUTTIVE (IRAP)	14.000.000,00	4.020.289,24	235.000,00	17.785.289,24	12.702.110,67	3.145.293,88	15.847.404,55	0,00	1.937.884,69	2.487.337,26	2.487.337,26	0,00	2.487.337,26	0,00	0,00	20.272.626,50	15.189.447,93	0,00	5.083.178,57	3.145.293,88
1.2.1.1.1.1	Imposta regionale sulle attività produttive (IRAP)	14.000.000,00	754.384,53	235.000,00	14.519.384,53	11.575.504,19	1.820.765,80	13.396.269,99	0,00	1.123.114,54	0,00	0,00	0,00	0,00	0,00	0,00	14.519.384,53	11.575.504,19	0,00	2.943.880,34	1.820.765,80
1.2.1.1.1.2	Imposta regionale sulle attività produttive (IRAP) - Fondo risorse decentrate	0,00	2.451.555,91	0,00	2.451.555,91	788.927,23	847.858,53	1.636.785,76	0,00	814.770,15	0,00	0,00	0,00	0,00	0,00	0,00	2.451.555,91	788.927,23	0,00	1.662.628,68	847.858,53
1.2.1.1.1.3	IMPOSTA REGIONALE SULLE ATTIVITA' PRODUTTIVE (IRAP) - Incentivi agli ispettori del lavoro	0,00	814.348,80	0,00	814.348,80	337.679,25	476.669,55	814.348,80	0,00	0,00	0,00	0,00	0,00	0,00	0,00	0,00	814.348,80	337.679,25	0,00	476.669,55	476.669,55
	Totale 1.2.1.1 - IMPOSTA REGIONALE SULLE ATTIVITA' PRODUTTIVE (IRAP)	14.000.000,00	4.020.289,24	235.000,00	17.785.289,24	12.702.110,67	3.145.293,88	15.847.404,55	0,00	1.937.884,69	2.487.337,26	2.487.337,26	0,00	2.487.337,26	0,00	0,00	20.272.626,50	15.189.447,93	0,00	5.083.178,57	3.145.293,88
	1.2.1.2 - IMPOSTA DI REGISTRO E DI BOLLO																				
1.2.1.2.1	IMPOSTA DI REGISTRO E DI BOLLO	0,00	0,00	0,00	0,00	0,00	0,00	0,00	0,00	0,00	0,00	0,00	0,00	0,00	0,00	0,00	0,00	0,00	0,00	0,00	0,00
	Totale 1.2.1.2 - IMPOSTA DI REGISTRO E DI BOLLO	0,00	0,00	0,00	0,00	0,00	0,00	0,00	0,00	0,00	0,00	0,00	0,00	0,00	0,00	0,00	0,00	0,00	0,00	0,00	0,00
	1.2.1.3 - TASSA E/O TARIFFA SMALTIMENTO RIFIUTI SOLIDI URBANI																				
1.2.1.3.1	TASSA E/O TARIFFA SMALTIMENTO RIFIUTI SOLIDI URBANI	1.400.000,00	110.000,00	34.226,00	1.475.774,00	1.155.964,71	157.314,44	1.313.279,15	0,00	162.494,85	147.812,70	139.333,79	6.410,91	145.744,70	0,00	2.068,00	1.623.586,70	1.295.298,50	0,00	328.288,20	163.725,35
	Totale 1.2.1.3 - TASSA E/O TARIFFA SMALTIMENTO RIFIUTI SOLIDI URBANI	1.400.000,00	110.000,00	34.226,00	1.475.774,00	1.155.964,71	157.314,44	1.313.279,15	0,00	162.494,85	147.812,70	139.333,79	6.410,91	145.744,70	0,00	2.068,00	1.623.586,70	1.295.298,50	0,00	328.288,20	163.725,35
	1.2.1.4 - Tassa e/o canone occupazione spazi e aree pubbliche																				
1.2.1.4.1	Tassa e/o canone occupazione spazi e aree pubbliche	0,00	17,00	0,00	17,00	17,00	0,00	17,00	0,00	0,00	0,00	0,00	0,00	0,00	0,00	0,00	17,00	17,00	0,00	0,00	0,00
	Totale 1.2.1.4 - Tassa e/o canone occupazione spazi e aree pubbliche	0,00	17,00	0,00	17,00	17,00	0,00	17,00	0,00	0,00	0,00	0,00	0,00	0,00	0,00	0,00	17,00	17,00	0,00	0,00	0,00
	1.2.1.5 - IMPOSTE, TASSE E PROVENTI ASSIMILATI A CARICO DELL'ENTE N.A.C.																				
1.2.1.5.1	IMPOSTE, TASSE E PROVENTI ASSIMILATI A CARICO DELL'ENTE N.A.C.	0,00	54.209,00	30.000,00	24.209,00	8.693,56	0,62	8.694,18	0,00	15.514,82	0,00	0,00	0,00	0,00	0,00	0,00	24.209,00	8.693,56	0,00	15.515,44	0,62
	Totale 1.2.1.5 - IMPOSTE, TASSE E PROVENTI ASSIMILATI A CARICO DELL'ENTE	0,00	54.209,00	30.000,00	24.209,00	8.693,56	0,62	8.694,18	0,00	15.514,82	0,00	0,00	0,00	0,00	0,00	0,00	24.209,00	8.693,56	0,00	15.515,44	0,62

RENDICONTO FINANZIARIO GESTIONALE		Gestione della Competenza 2018									Gestione dei Residui passivi 2018						Gestione di Cassa 2018				Totale Residui passivi a termine Esercizio (8+14)
Capitolo		Previsioni				Somme Impegnate			Diff. rispetto alle Previsioni		Residui all'inizio dell'esercizio	Pagati	Rimasti da pagare	Totale (13+14)	Variazioni		Previsioni	Pagamenti (7+13)	Diff. rispetto alle Previsioni		
Codice	Denominazione	Iniziali	Variazioni		Definitive (3+4+5)	Pagate	Rimaste da Pagare	Totale Impegni (7+8)	In + (9-6)	In - (6-9)					In + (15-12)	In - (12-15)			In + (19-18)	In - (18-19)	
			In +	In -																	
1	2	3	4	5	6	7	8	9	10	11	12	13	14	15	16	17	18	19	20	21	22
	N.A.C.																				
	Totale 1.2.1 - IMPOSTE, TASSE E PROVENTI ASSIMILATI	15.400.000,00	4.184.515,24	299.226,00	19.285.289,24	13.866.785,94	3.302.608,94	17.169.394,88	0,00	2.115.894,36	2.635.149,96	2.626.671,05	6.410,91	2.633.081,96	0,00	2.068,00	21.920.439,20	16.493.456,99	0,00	5.426.982,21	3.309.019,85
	Totale 1.2 - IMPOSTE E TASSE	15.400.000,00	4.184.515,24	299.226,00	19.285.289,24	13.866.785,94	3.302.608,94	17.169.394,88	0,00	2.115.894,36	2.635.149,96	2.626.671,05	6.410,91	2.633.081,96	0,00	2.068,00	21.920.439,20	16.493.456,99	0,00	5.426.982,21	3.309.019,85
	1.3 - ACQUISTO DI BENI E SERVIZI																				
	1.3.1 - ACQUISTO DI BENI																				
	1.3.1.1 - GIORNALI, RIVISTE E PUBBLICAZIONI																				
1.3.1.1.1	GIORNALI E RIVISTE	24.000,00	0,00	0,00	24.000,00	7.467,08	3.861,60	11.328,68	0,00	12.671,32	497,00	497,00	0,00	497,00	0,00	0,00	24.497,00	7.964,08	0,00	16.532,92	3.861,60
1.3.1.1.2	PUBBLICAZIONI	0,00	0,00	0,00	0,00	0,00	0,00	0,00	0,00	0,00	0,00	0,00	0,00	0,00	0,00	0,00	0,00	0,00	0,00	0,00	0,00
	Totale 1.3.1.1 - GIORNALI, RIVISTE E PUBBLICAZIONI	24.000,00	0,00	0,00	24.000,00	7.467,08	3.861,60	11.328,68	0,00	12.671,32	497,00	497,00	0,00	497,00	0,00	0,00	24.497,00	7.964,08	0,00	16.532,92	3.861,60
	1.3.1.2 - ALTRI BENI CONSUMO																				
1.3.1.2.1	Carta, cancelleria e stampati	600.000,00	253.186,84	103.186,84	750.000,00	403.170,37	229.499,84	632.670,21	0,00	117.329,79	63.769,74	62.547,86	1.170,21	63.718,07	0,00	51,67	813.769,74	465.718,23	0,00	348.051,51	230.670,05
1.3.1.2.2	Carburanti, combustibili e lubrificanti	12.000,00	15.000,00	0,00	27.000,00	13.098,06	3.088,30	16.186,36	0,00	10.813,64	1.500,00	1.451,62	0,00	1.451,62	0,00	48,38	28.500,00	14.549,68	0,00	13.950,32	3.088,30
1.3.1.2.3	Equipaggiamento	60.000,00	532.168,55	0,00	592.168,55	60.857,21	142.388,01	203.245,22	0,00	388.923,33	44.346,17	42.246,56	1.918,21	44.164,77	0,00	181,40	636.514,72	103.103,77	0,00	533.410,95	144.306,22
1.3.1.2.3.1	Equipaggiamento	60.000,00	60.000,00	0,00	120.000,00	7.319,82	566,08	7.885,90	0,00	112.114,10	0,00	0,00	0,00	0,00	0,00	0,00	120.000,00	7.319,82	0,00	112.680,18	566,08
1.3.1.2.3.2	Equipaggiamento per gli Ispettori tecnici	0,00	472.168,55	0,00	472.168,55	53.537,39	141.821,93	195.359,32	0,00	276.809,23	36.658,49	34.594,26	1.918,21	36.512,47	0,00	146,02	508.827,04	88.131,65	0,00	420.695,39	143.740,14
1.3.1.2.4	Vestuario	0,00	0,00	0,00	0,00	0,00	0,00	0,00	0,00	0,00	0,00	0,00	0,00	0,00	0,00	0,00	0,00	0,00	0,00	0,00	0,00
1.3.1.2.5	Accessori per uffici e alloggi	0,00	0,00	0,00	0,00	0,00	0,00	0,00	0,00	0,00	0,00	0,00	0,00	0,00	0,00	0,00	0,00	0,00	0,00	0,00	0,00
1.3.1.2.6	Materiale informatico	500.000,00	1.451.530,11	749.395,29	1.202.134,82	275.495,96	506.795,06	782.291,02	0,00	419.843,80	57.051,67	56.500,91	0,00	56.500,91	0,00	550,76	1.259.186,49	331.996,87	0,00	927.189,62	506.795,06
1.3.1.2.6.1	Materiale informatico	0,00	704.368,80	5.000,00	699.368,80	246.569,21	246.346,31	492.915,52	0,00	206.453,28	0,00	0,00	0,00	0,00	0,00	0,00	693.596,29	246.569,21	0,00	447.027,08	246.346,31
1.3.1.2.6.2	Materiale informatico Incentivi agli ispettori del lavoro	0,00	747.161,31	245.026,49	502.134,82	28.295,55	260.448,75	288.744,30	0,00	213.390,52	0,00	0,00	0,00	0,00	0,00	0,00	502.134,82	28.295,55	0,00	473.839,27	260.448,75
1.3.1.2.7	Stampati specialistici	0,00	0,00	0,00	0,00	0,00	0,00	0,00	0,00	0,00	0,00	0,00	0,00	0,00	0,00	0,00	0,00	0,00	0,00	0,00	0,00
1.3.1.2.8	Altri beni e materiali di consumo n.a.c.	100.000,00	220.000,00	0,00	320.000,00	63.295,55	8.214,98	71.510,53	0,00	248.489,47	9.148,59	9.148,59	0,00	9.148,59	0,00	0,00	329.148,59	72.444,14	0,00	256.704,45	8.214,98
	Totale 1.3.1.2 - ALTRI BENI CONSUMO	1.272.000,00	2.471.885,50	852.582,13	2.891.303,37	815.917,15	889.986,19	1.705.903,34	0,00	1.185.400,03	175.816,17	171.895,54	3.088,42	174.983,96	0,00	832,21	3.067.119,54	987.812,69	0,00	2.079.306,85	893.074,61

RENDICONTO FINANZIARIO GESTIONALE		Gestione della Competenza 2018									Gestione dei Residui passivi 2018						Gestione di Cassa 2018				Totale Residui passivi a termine Esercizio (8+14)
Capitolo		Previsioni				Somme Impegnate			Diff. rispetto alle Previsioni		Residui all'inizio dell'esercizio	Pagati	Rimasti da pagare	Totale (13+14)	Variazioni		Previsioni	Pagamenti (7+13)	Diff. rispetto alle Previsioni		
Codice	Denominazione	Iniziali	Variazioni		Definitive (3+4+5)	Pagate	Rimaste da Pagare	Totale Impegni (7+8)	In + (9-6)	In - (6-9)					In + (15-12)	In - (12-15)			In + (19-18)	In - (18-19)	
			In +	In -																	
1	2	3	4	5	6	7	8	9	10	11	12	13	14	15	16	17	18	19	20	21	22
	Totale 1.3.1 - ACQUISTO DI BENI	1.296.000,00	2.471.885,50	852.582,13	2.915.303,37	823.384,23	893.847,79	1.717.232,02	0,00	1.198.071,35	176.313,17	172.392,54	3.088,42	175.480,96	0,00	832,21	3.091.616,54	995.776,77	0,00	2.095.839,77	896.936,21
	1.3.2 - ACQUISTO DI SERVIZI																				
	1.3.2.1 - ORGANI E INCARICHI ISTITUZIONALI																				
1.3.2.1.1	Organi istituzionali dell'amministrazione Indennità	303.500,00	0,00	0,00	303.500,00	186.759,87	116.740,13	303.500,00	0,00	0,00	15.195,10	15.195,10	0,00	15.195,10	0,00	0,00	318.695,10	201.954,97	0,00	116.740,13	116.740,13
1.3.2.1.1.1	Organi istituzionali dell'amministrazione Indennità	208.026,00	0,00	0,00	208.026,00	131.875,89	76.150,11	208.026,00	0,00	0,00	0,00	0,00	0,00	0,00	0,00	0,00	208.026,00	131.875,89	0,00	76.150,11	76.150,11
1.3.2.1.1.2	Organi istituzionali dell'amministrazione - Contributi obbligatori per l'indennità degli organi	73.974,00	0,00	0,00	73.974,00	40.257,95	33.716,05	73.974,00	0,00	0,00	12.883,10	12.883,10	0,00	12.883,10	0,00	0,00	86.857,10	53.141,05	0,00	33.716,05	33.716,05
1.3.2.1.1.3	Organi istituzionali dell'amministrazione - IRAP per l'indennità degli organi	21.500,00	0,00	0,00	21.500,00	14.626,03	6.873,97	21.500,00	0,00	0,00	2.312,00	2.312,00	0,00	2.312,00	0,00	0,00	23.812,00	16.938,03	0,00	6.873,97	6.873,97
1.3.2.1.2	Organi istituzionali dell'amministrazione Rimborsi	0,00	0,00	0,00	0,00	0,00	0,00	0,00	0,00	0,00	0,00	0,00	0,00	0,00	0,00	0,00	0,00	0,00	0,00	0,00	0,00
1.3.2.1.3	Compensi agli organi istituzionali di revisione, di controllo ed altri incarichi istituzionali dell'amministrazione	40.165,00	0,00	0,00	40.165,00	40.162,71	0,00	40.162,71	0,00	2,29	55.849,96	55.849,96	0,00	55.849,96	0,00	0,00	96.014,96	96.012,67	0,00	2,29	0,00
	Totale 1.3.2.1 - ORGANI E INCARICHI ISTITUZIONALI	343.665,00	0,00	0,00	343.665,00	226.922,58	116.740,13	343.662,71	0,00	2,29	71.045,06	71.045,06	0,00	71.045,06	0,00	0,00	414.710,06	297.967,64	0,00	116.742,42	116.740,13
	1.3.2.2 - RAPPRESENTANZA, ORGANIZZAZIONE EVENTI, PUBBLICITA' E SERVIZI PER TRASFERTA																				
1.3.2.2.1	Indennità di missione e di trasferta	5.500.000,00	4.878.232,23	2.000,00	10.376.232,23	7.214.080,39	26.310,14	7.240.390,53	0,00	3.135.841,70	15.369,11	14.440,94	30,34	14.471,28	0,00	897,83	10.391.601,34	7.228.521,33	0,00	3.163.080,01	26.340,48
1.3.2.2.1.1	?Indennità di missione e di trasferta	5.500.000,00	4.279.198,68	2.000,00	9.777.198,68	6.615.046,84	26.310,14	6.641.356,98	0,00	3.135.841,70	15.249,11	14.440,94	30,34	14.471,28	0,00	777,83	9.792.447,79	6.629.487,78	0,00	3.162.960,01	26.340,48
1.3.2.2.1.2	?Indennità di missione e di trasferta - vigilanza tecnica ai sensi del DL 76 del 28.06.13, art.9, co.2	0,00	599.033,55	0,00	599.033,55	599.033,55	0,00	599.033,55	0,00	0,00	0,00	0,00	0,00	0,00	0,00	0,00	599.033,55	599.033,55	0,00	0,00	0,00
1.3.2.2.3	Organizzazione manifestazioni e convegni	0,00	0,00	0,00	0,00	0,00	0,00	0,00	0,00	0,00	0,00	0,00	0,00	0,00	0,00	0,00	0,00	0,00	0,00	0,00	0,00
1.3.2.2.4	Altre spese di rappresentanza, relazioni pubbliche, convegni e mostre, pubblicità n.a.c	1.000,00	52.000,00	0,00	53.000,00	777,50	4.936,20	5.713,70	0,00	47.286,30	0,00	0,00	0,00	0,00	0,00	0,00	53.000,00	777,50	0,00	52.222,50	4.936,20
	Totale 1.3.2.2 - RAPPRESENTANZA, ORGANIZZAZIONE EVENTI, PUBBLICITA' E SERVIZI PER TRASFERTA	5.501.000,00	4.930.232,23	2.000,00	10.429.232,23	7.214.857,89	31.246,34	7.246.104,23	0,00	3.183.128,00	15.369,11	14.440,94	30,34	14.471,28	0,00	897,83	10.444.601,34	7.229.298,83	0,00	3.215.302,51	31.276,68

RENDICONTO FINANZIARIO GESTIONALE		Gestione della Competenza 2018									Gestione dei Residui passivi 2018						Gestione di Cassa 2018				Totale Residui passivi a termine Esercizio (8+14)
Capitolo		Previsioni				Somme Impegnate			Diff. rispetto alle Previsioni		Residui all'inizio dell'esercizio	Pagati	Rimasti da pagare	Totale (13+14)	Variazioni		Previsioni	Pagamenti (7+13)	Diff. rispetto alle Previsioni		
Codice	Denominazione	Iniziali	Variazioni		Definitive (3+4-5)	Pagate	Rimaste da Pagare	Totale Impegni (7+8)	In + (9-6)	In - (6-9)					In + (15-12)	In - (12-15)			In + (19-18)	In - (18-19)	
			In +	In -																	
1	2	3	4	5	6	7	8	9	10	11	12	13	14	15	16	17	18	19	20	21	22
	1.3.2.3 - ACQUISTO DI SERVIZI PER FORMAZIONE E ADDESTRAMENTO DEL PERSONALE																				
1.3.2.3.1	Acquisto di servizi per formazione specialistica	50.000,00	78.330,00	3.330,00	125.000,00	23.701,97	9.002,49	32.704,46	0,00	92.295,54	0,00	0,00	0,00	0,00	0,00	0,00	125.000,00	23.701,97	0,00	101.298,03	9.002,49
1.3.2.3.2	Acquisto di servizi per formazione generica	950.000,00	0,00	75.000,00	875.000,00	318.731,14	51.910,52	370.641,66	0,00	504.358,34	1.955,78	1.955,78	0,00	1.955,78	0,00	0,00	876.955,78	320.686,92	0,00	556.268,86	51.910,52
	Totale 1.3.2.3 - ACQUISTO DI SERVIZI PER FORMAZIONE E ADDESTRAMENTO DEL PERSONALE	1.000.000,00	78.330,00	78.330,00	1.000.000,00	342.433,11	60.913,01	403.346,12	0,00	596.653,88	1.955,78	1.955,78	0,00	1.955,78	0,00	0,00	1.001.955,78	344.388,89	0,00	657.566,89	60.913,01
	1.3.2.4 - UTENZE E CANONI																				
1.3.2.4.1	Telefonia fissa	205.000,00	30.000,00	0,00	235.000,00	122.257,34	22.358,49	144.615,83	0,00	90.384,17	39.142,52	30.575,26	96,03	30.671,29	0,00	8.471,23	274.142,52	152.832,60	0,00	121.309,92	22.454,52
1.3.2.4.2	Telefonia mobile	30.000,00	420.000,00	0,00	450.000,00	337.800,78	52.231,66	390.032,44	0,00	59.967,56	3.401,38	2.963,16	0,00	2.963,16	0,00	438,22	453.401,38	340.763,94	0,00	112.637,44	52.231,66
1.3.2.4.3	Accesso a banche dati e a pubblicazioni on line	35.000,00	24.600,00	0,00	59.600,00	14.133,87	5.472,53	19.606,40	0,00	39.993,60	2.464,84	2.464,40	0,44	2.464,84	0,00	0,00	62.064,84	16.598,27	0,00	45.466,57	5.472,97
1.3.2.4.4	Energia elettrica	1.500.000,00	456.000,00	16.000,00	1.940.000,00	1.466.650,46	150.189,54	1.616.840,00	0,00	323.160,00	137.214,66	134.156,75	1.700,06	135.856,81	0,00	1.357,85	2.077.214,66	1.600.807,21	0,00	476.407,45	151.889,60
1.3.2.4.5	Acqua	170.000,00	56.572,10	15.000,00	211.572,10	105.095,95	40.693,65	145.789,60	0,00	65.782,50	5.986,12	5.858,63	0,00	5.858,63	0,00	127,49	217.558,22	110.954,58	0,00	106.603,64	40.693,65
1.3.2.4.6	Gas	500.000,00	30.000,00	0,00	530.000,00	297.050,49	78.820,19	375.870,68	0,00	154.129,32	42.681,99	40.022,17	0,00	40.022,17	0,00	2.659,82	572.681,99	337.072,66	0,00	235.609,33	78.820,19
1.3.2.4.7	Spese di condominio	2.400.000,00	206.000,00	76.000,00	2.530.000,00	1.645.949,74	395.382,90	2.041.332,64	0,00	488.667,36	224.084,98	158.908,94	48.356,01	207.264,95	0,00	16.820,03	2.754.084,98	1.804.858,68	0,00	949.226,30	443.738,91
1.3.2.4.8	Utenze e canoni per altri servizi n.a.c.	120.000,00	112.000,00	32.000,00	200.000,00	64.795,01	12.103,44	76.898,45	0,00	123.101,55	3.935,77	3.935,33	0,44	3.935,77	0,00	0,00	203.935,77	68.730,34	0,00	135.205,43	12.103,88
	Totale 1.3.2.4 - UTENZE E CANONI	4.960.000,00	1.335.172,10	139.000,00	6.156.172,10	4.053.733,64	757.252,40	4.810.986,04	0,00	1.345.186,06	458.912,26	378.884,64	50.152,98	429.037,62	0,00	29.874,64	6.615.084,36	4.432.618,28	0,00	2.182.466,08	807.405,38
	1.3.2.5 - UTILIZZO BENI DI TERZI																				
1.3.2.5.1	Locazione di beni immobili	15.022.812,00	2.500.000,00	0,00	17.522.812,00	13.466.156,24	2.504.672,78	15.970.829,02	0,00	1.551.982,98	1.335.790,15	1.333.588,49	0,00	1.333.588,49	0,00	2.201,66	18.862.069,47	14.799.744,73	0,00	4.062.324,74	2.504.672,78
1.3.2.5.2	Noleggi di mezzi di trasporto	90.000,00	0,00	0,00	90.000,00	33.480,62	6.775,99	40.256,61	0,00	49.743,39	12.306,94	8.853,91	0,00	8.853,91	0,00	3.453,03	102.306,94	42.334,53	0,00	59.972,41	6.775,99
1.3.2.5.3	Licenze d'uso per software	0,00	0,00	0,00	0,00	0,00	0,00	0,00	0,00	0,00	0,00	0,00	0,00	0,00	0,00	0,00	0,00	0,00	0,00	0,00	0,00
1.3.2.5.4	Altre licenze	0,00	0,00	0,00	0,00	0,00	0,00	0,00	0,00	0,00	0,00	0,00	0,00	0,00	0,00	0,00	0,00	0,00	0,00	0,00	0,00
1.3.2.5.5	Noleggi di impianti e macchinari	300.000,00	20.000,00	0,00	320.000,00	187.487,51	64.338,60	251.826,11	0,00	68.173,89	25.216,42	23.259,78	134,39	23.394,17	0,00	1.822,25	345.216,42	210.747,29	0,00	134.469,13	64.472,99
	Totale 1.3.2.5 - UTILIZZO BENI DI TERZI	15.412.812,00	2.520.000,00	0,00	17.932.812,00	13.687.124,37	2.575.787,37	16.262.911,74	0,00	1.669.900,26	1.373.313,51	1.365.702,18	134,39	1.365.836,57	0,00	7.476,94	19.309.592,83	15.052.826,55	0,00	4.256.766,28	2.575.921,76
	1.3.2.6 - MANUTENZIONE ORDINARIA E																				

RENDICONTO FINANZIARIO GESTIONALE		Gestione della Competenza 2018									Gestione dei Residui passivi 2018						Gestione di Cassa 2018				Totale Residui passivi a termine Esercizio (8+14)
Capitolo		Previsioni				Somme Impegnate			Diff. rispetto alle Previsioni		Residui all'inizio dell'esercizio	Pagati	Rimasti da pagare	Totale (13+14)	Variazioni		Previsioni	Pagamenti (7+13)	Diff. rispetto alle Previsioni		
Codice	Denominazione	Iniziali	Variazioni		Definitive (3+4+5)	Pagate	Rimaste da Pagare	Totale Impegni (7+8)	In + (9-6)	In - (6-9)					In + (15-12)	In - (12-15)			In + (19-18)	In - (18-19)	
			In +	In -																	
1	2	3	4	5	6	7	8	9	10	11	12	13	14	15	16	17	18	19	20	21	22
	RIPARAZIONI																				
1.3.2.6.1	Manutenzione ordinaria e riparazioni di mobili e arredi	175.000,00	0,00	0,00	175.000,00	56.013,17	16.204,04	72.217,21	0,00	102.782,79	5.349,09	2.100,23	1.043,10	3.143,33	0,00	2.205,76	180.349,09	58.113,40	0,00	122.235,69	17.247,14
1.3.2.6.2	Manutenzione ordinaria e riparazioni di impianti e macchinari	0,00	0,00	0,00	0,00	0,00	0,00	0,00	0,00	0,00	0,00	0,00	0,00	0,00	0,00	0,00	0,00	0,00	0,00	0,00	0,00
1.3.2.6.3	Manutenzione ordinaria e riparazioni di attrezzature	0,00	0,00	0,00	0,00	0,00	0,00	0,00	0,00	0,00	0,00	0,00	0,00	0,00	0,00	0,00	0,00	0,00	0,00	0,00	0,00
1.3.2.6.4	Manutenzione ordinaria e riparazioni di macchine per ufficio	180.000,00	0,00	0,00	180.000,00	57.066,87	33.981,66	91.048,53	0,00	88.951,47	5.081,53	3.364,50	0,00	3.364,50	0,00	1.717,03	185.081,53	60.431,37	0,00	124.650,16	33.981,66
1.3.2.6.5	Manutenzione ordinaria e riparazioni di beni immobili	1.200.000,00	600.000,00	0,00	1.800.000,00	786.830,99	235.793,26	1.022.624,25	0,00	777.375,75	149.429,54	136.329,13	10.414,19	146.743,32	0,00	2.686,22	1.949.429,54	923.160,12	0,00	1.026.269,42	246.207,45
1.3.2.6.6	Manutenzione ordinaria e riparazioni di altri beni materiali	0,00	0,00	0,00	0,00	0,00	0,00	0,00	0,00	0,00	0,00	0,00	0,00	0,00	0,00	0,00	0,00	0,00	0,00	0,00	0,00
	Totale 1.3.2.6 - MANUTENZIONE ORDINARIA E RIPARAZIONI	1.555.000,00	600.000,00	0,00	2.155.000,00	899.911,03	285.978,96	1.185.889,99	0,00	969.110,01	159.860,16	141.793,86	11.457,29	153.251,15	0,00	6.609,01	2.314.860,16	1.041.704,89	0,00	1.273.155,27	297.436,25
	1.3.2.7 - CONSULENZE																				
1.3.2.7.1	Incarichi libero professionali di studi, ricerca e consulenza	0,00	0,00	0,00	0,00	0,00	0,00	0,00	0,00	0,00	0,00	0,00	0,00	0,00	0,00	0,00	0,00	0,00	0,00	0,00	0,00
	Totale 1.3.2.7 - CONSULENZE	0,00	0,00	0,00	0,00	0,00	0,00	0,00	0,00	0,00	0,00	0,00	0,00	0,00	0,00	0,00	0,00	0,00	0,00	0,00	0,00
	1.3.2.8 - Prestazioni professionali e specialistiche																				
1.3.2.8.1	Interpretariato e traduzioni	50.000,00	0,00	0,00	50.000,00	16.145,14	1.470,00	17.615,14	0,00	32.384,86	2.318,50	2.318,50	0,00	2.318,50	0,00	0,00	52.318,50	18.463,64	0,00	33.854,86	1.470,00
	Totale 1.3.2.8 - Prestazioni professionali e specialistiche	50.000,00	0,00	0,00	50.000,00	16.145,14	1.470,00	17.615,14	0,00	32.384,86	2.318,50	2.318,50	0,00	2.318,50	0,00	0,00	52.318,50	18.463,64	0,00	33.854,86	1.470,00
	1.3.2.9 - SERVIZI AUSILIARI PER IL FUNZIONAMENTO																				
1.3.2.9.1	Servizi di sorveglianza e custodia	0,00	0,00	0,00	0,00	0,00	0,00	0,00	0,00	0,00	0,00	0,00	0,00	0,00	0,00	0,00	0,00	0,00	0,00	0,00	0,00
1.3.2.9.2	Servizi di pulizia e lavanderia	2.400.000,00	268.500,00	230.000,00	2.438.500,00	1.929.046,18	224.443,53	2.153.489,71	0,00	285.010,29	118.107,62	106.773,91	3.889,37	110.663,28	0,00	7.444,34	2.556.607,62	2.035.820,09	0,00	520.787,53	228.332,90
1.3.2.9.3	Trasporti, traslochi e facchinaggio	600.000,00	200.000,00	0,00	800.000,00	206.790,33	155.491,43	362.281,76	0,00	437.718,24	39.756,59	39.664,27	0,00	39.664,27	0,00	92,32	839.756,59	246.454,60	0,00	593.301,99	155.491,43
1.3.2.9.4	Stampa e rilegatura	0,00	0,00	0,00	0,00	0,00	0,00	0,00	0,00	0,00	0,00	0,00	0,00	0,00	0,00	0,00	0,00	0,00	0,00	0,00	0,00
1.3.2.9.5	Rimozione e smaltimento di rifiuti tossiconcivi e di altri materiali	85.000,00	60.000,00	0,00	145.000,00	11.164,64	33.852,66	45.017,30	0,00	99.982,70	40,22	40,22	0,00	40,22	0,00	0,00	145.040,22	11.204,86	0,00	133.835,36	33.852,66
1.3.2.9.6	Altri servizi ausiliari n.a.c.	410.000,00	0,00	0,00	410.000,00	134.060,56	90.491,33	224.551,89	0,00	185.448,11	62.972,50	41.250,03	10.699,21	51.949,24	0,00	11.023,26	472.972,50	175.310,59	0,00	297.661,91	101.190,54
	Totale 1.3.2.9 - SERVIZI AUSILIARI PER IL FUNZIONAMENTO	3.495.000,00	528.500,00	230.000,00	3.793.500,00	2.281.061,71	504.278,95	2.785.340,66	0,00	1.008.159,34	220.876,93	187.728,43	14.588,58	202.317,01	0,00	18.559,92	4.014.376,93	2.468.790,14	0,00	1.545.586,79	518.867,53

RENDICONTO FINANZIARIO GESTIONALE		Gestione della Competenza 2018									Gestione dei Residui passivi 2018						Gestione di Cassa 2018				Totale Residui passivi a termine Esercizio (8+14)
Capitolo		Previsioni				Somme Impegnate			Diff. rispetto alle Previsioni		Residui all'inizio dell'esercizio	Pagati	Rimasti da pagare	Totale (13+14)	Variazioni		Previsioni	Pagamenti (7+13)	Diff. rispetto alle Previsioni		
Codice	Denominazione	Iniziali	Variazioni		Definitive (3+4-5)	Pagate	Rimaste da Pagare	Totale Impegni (7+8)	In + (9-6)	In - (6-9)					In + (15-12)	In - (12-15)			In + (19-18)	In - (18-19)	
			In +	In -																	
1	2	3	4	5	6	7	8	9	10	11	12	13	14	15	16	17	18	19	20	21	22
	1.3.2.10 - SERVIZI AMMINISTRATIVI																				
1.3.2.10.1	Pubblicazione bandi di gara	45.000,00	0,00	0,00	45.000,00	0,00	0,00	0,00	0,00	45.000,00	0,00	0,00	0,00	0,00	0,00	0,00	45.000,00	0,00	0,00	45.000,00	0,00
1.3.2.10.2	Spese postali	3.500.000,00	2.000.000,00	760.000,00	4.740.000,00	2.733.158,96	534.906,71	3.268.065,67	0,00	1.471.934,33	3.444.091,51	2.609.792,66	784.127,70	3.393.920,36	0,00	50.171,15	8.184.091,51	5.342.951,62	0,00	2.841.139,89	1.319.034,41
1.3.2.10.3	Spese notarili	0,00	0,00	0,00	0,00	0,00	0,00	0,00	0,00	0,00	0,00	0,00	0,00	0,00	0,00	0,00	0,00	0,00	0,00	0,00	0,00
1.3.2.10.4	Altre spese per servizi amministrativi	240.000,00	940.000,00	0,00	1.180.000,00	56.377,36	783.800,39	840.177,75	0,00	339.822,25	0,00	0,00	0,00	0,00	0,00	0,00	1.180.000,00	56.377,36	0,00	1.123.622,64	783.800,39
	Totale 1.3.2.10 - SERVIZI AMMINISTRATIVI	3.785.000,00	2.940.000,00	760.000,00	5.965.000,00	2.789.536,32	1.318.707,10	4.108.243,42	0,00	1.856.756,58	3.444.091,51	2.609.792,66	784.127,70	3.393.920,36	0,00	50.171,15	9.409.091,51	5.399.328,98	0,00	4.009.762,53	2.102.834,80
	1.3.2.11 - SERVIZI FINANZIARI																				
1.3.2.11.1	ONERI PER SERVIZIO DI TESORERIA	52.000,00	16.320,00	0,00	68.320,00	68.320,00	0,00	68.320,00	0,00	0,00	0,00	0,00	0,00	0,00	0,00	0,00	68.320,00	68.320,00	0,00	0,00	0,00
	Totale 1.3.2.11 - SERVIZI FINANZIARI	52.000,00	16.320,00	0,00	68.320,00	68.320,00	0,00	68.320,00	0,00	0,00	0,00	0,00	0,00	0,00	0,00	0,00	68.320,00	68.320,00	0,00	0,00	0,00
	1.3.2.12 - SERVIZI SANITARI																				
1.3.2.12.1	Spese per accertamenti sanitari resi necessari dall'attività lavorativa	230.000,00	0,00	9.370,00	220.630,00	6.653,92	0,00	6.653,92	0,00	213.976,08	2.885,74	2.769,43	116,31	2.885,74	0,00	0,00	223.515,74	9.423,35	0,00	214.092,39	116,31
	Totale 1.3.2.12 - SERVIZI SANITARI	230.000,00	0,00	9.370,00	220.630,00	6.653,92	0,00	6.653,92	0,00	213.976,08	2.885,74	2.769,43	116,31	2.885,74	0,00	0,00	223.515,74	9.423,35	0,00	214.092,39	116,31
	1.3.2.13 - SERVIZI INFORMATICI E DI TELECOMUNICAZIONI																				
1.3.2.13.1	GESTIONE E MANUTENZIONE APPLICAZIONI	0,00	1.050.000,00	0,00	1.050.000,00	0,00	569.329,43	569.329,43	0,00	480.670,57	0,00	0,00	0,00	0,00	0,00	0,00	1.050.000,00	0,00	0,00	1.050.000,00	569.329,43
1.3.2.13.2	Servizi per i sistemi e relativa manutenzione	0,00	130.000,00	0,00	130.000,00	0,00	0,00	0,00	0,00	130.000,00	0,00	0,00	0,00	0,00	0,00	0,00	130.000,00	0,00	0,00	130.000,00	0,00
1.3.2.13.3	Servizi di rete per trasmissione dati e VoIP e relativa manutenzione	0,00	0,00	0,00	0,00	0,00	0,00	0,00	0,00	0,00	0,00	0,00	0,00	0,00	0,00	0,00	0,00	0,00	0,00	0,00	0,00
1.3.2.13.4	Servizi di gestione documentale	0,00	0,00	0,00	0,00	0,00	0,00	0,00	0,00	0,00	0,00	0,00	0,00	0,00	0,00	0,00	0,00	0,00	0,00	0,00	0,00
	Totale 1.3.2.13 - SERVIZI INFORMATICI E DI TELECOMUNICAZIONI	0,00	1.180.000,00	0,00	1.180.000,00	0,00	569.329,43	569.329,43	0,00	610.670,57	0,00	0,00	0,00	0,00	0,00	0,00	1.180.000,00	0,00	0,00	1.180.000,00	569.329,43
	1.3.2.14 - ALTRI SERVIZI																				
1.3.2.14.1	ALTRE SPESE LEGALI	0,00	0,00	0,00	0,00	0,00	0,00	0,00	0,00	0,00	0,00	0,00	0,00	0,00	0,00	0,00	0,00	0,00	0,00	0,00	0,00
1.3.2.14.2	Spese per commissioni e comitati dell'Ente	60.000,00	24.550,00	0,00	84.550,00	54.250,53	3.699,60	57.950,13	0,00	26.599,87	349,00	349,00	0,00	349,00	0,00	0,00	84.899,00	54.599,53	0,00	30.299,47	3.699,60
	Totale 1.3.2.14 - ALTRI SERVIZI	60.000,00	24.550,00	0,00	84.550,00	54.250,53	3.699,60	57.950,13	0,00	26.599,87	349,00	349,00	0,00	349,00	0,00	0,00	84.899,00	54.599,53	0,00	30.299,47	3.699,60
	Totale 1.3.2 - ACQUISTO DI SERVIZI	36.444.477,00	14.153.104,33	1.218.700,00	49.378.881,33	31.640.950,24	6.225.403,29	37.866.353,53	0,00	11.512.527,80	5.750.977,56	4.776.780,48	860.607,59	5.637.388,07	0,00	113.589,49	55.133.326,21	36.417.730,72	0,00	18.715.595,49	7.086.010,88

RENDICONTO FINANZIARIO GESTIONALE		Gestione della Competenza 2018									Gestione dei Residui passivi 2018						Gestione di Cassa 2018				Totale Residui passivi a termine Esercizio (8+14)
Capitolo		Previsioni				Somme Impegnate			Diff. rispetto alle Previsioni		Residui all'inizio dell'esercizio	Pagati	Rimasti da pagare	Totale (13+14)	Variazioni		Previsioni	Pagamenti (7+13)	Diff. rispetto alle Previsioni		
Codice	Denominazione	Iniziali	Variazioni		Definitive (3+4-5)	Pagate	Rimaste da Pagare	Totale Impegni (7+8)	In + (9-6)	In - (6-9)					In + (15-12)	In - (12-15)			In + (19-18)	In - (18-19)	
			In +	In -																	
1	2	3	4	5	6	7	8	9	10	11	12	13	14	15	16	17	18	19	20	21	22
	Totale 1.3 - ACQUISTO DI BENI E SERVIZI	37.740.477,00	16.624.989,83	2.071.282,13	52.294.184,70	32.464.334,47	7.119.251,08	39.583.585,55	0,00	12.710.599,15	5.927.290,73	4.949.173,02	863.696,01	5.812.869,03	0,00	114.421,70	58.224.942,75	37.413.507,49	0,00	20.811.435,26	7.982.947,09
	1.5 - RIMBORSI E POSTE CORRETTIVE DELLE ENTRATE																				
	1.5.1 - RIMBORSI PER SPESE DI PERSONALE (COMANDO DISTACCO, FUORI RUOLO, CONVENZ. ECC.)																				
	1.5.1.1 - RIMBORSI PER SPESE DI PERSONALE (COMANDO, DISTACCO, FUORI RUOLO, CONVENZ. ECC.)																				
1.5.1.1.1	Rimborsi per spese di personale	20.899.283,00	668.982,00	0,00	21.568.265,00	21.568.264,30	0,00	21.568.264,30	0,00	0,70	0,00	0,00	0,00	0,00	0,00	0,00	21.568.265,00	21.568.264,30	0,00	0,70	0,00
1.5.1.1.1.1	Rimborsi per spese di personale Arma dei Carabinieri	20.849.283,00	668.582,00	0,00	21.517.865,00	21.517.865,00	0,00	21.517.865,00	0,00	0,00	0,00	0,00	0,00	0,00	0,00	0,00	21.517.865,00	21.517.865,00	0,00	0,00	0,00
1.5.1.1.1.2	Rimborsi per spese di personale altre amministrazioni	50.000,00	400,00	0,00	50.400,00	50.399,30	0,00	50.399,30	0,00	0,70	0,00	0,00	0,00	0,00	0,00	0,00	50.400,00	50.399,30	0,00	0,70	0,00
	Totale 1.5.1.1 - RIMBORSI PER SPESE DI PERSONALE (COMANDO, DISTACCO, FUORI RUOLO, CONVENZ. ECC.)	20.899.283,00	668.982,00	0,00	21.568.265,00	21.568.264,30	0,00	21.568.264,30	0,00	0,70	0,00	0,00	0,00	0,00	0,00	0,00	21.568.265,00	21.568.264,30	0,00	0,70	0,00
	Totale 1.5.1 - RIMBORSI PER SPESE DI PERSONALE (COMANDO, DISTACCO, FUORI RUOLO, CONVENZ. ECC.)	20.899.283,00	668.982,00	0,00	21.568.265,00	21.568.264,30	0,00	21.568.264,30	0,00	0,70	0,00	0,00	0,00	0,00	0,00	0,00	21.568.265,00	21.568.264,30	0,00	0,70	0,00
	1.5.2 - Altri Rimborsi di parte corrente di somme non dovute o incassate in eccesso																				
	1.5.2.1 - Rimborsi di parte corrente a Imprese di somme non dovute o incassate in eccesso																				
1.5.2.1.1	Rimborsi di parte corrente a Imprese di somme non dovute o incassate in eccesso	0,00	0,00	0,00	0,00	0,00	0,00	0,00	0,00	0,00	254,00	254,00	0,00	254,00	0,00	0,00	254,00	254,00	0,00	0,00	0,00
	Totale 1.5.2.1 - Rimborsi di parte corrente a Imprese di somme non dovute o incassate in eccesso	0,00	0,00	0,00	0,00	0,00	0,00	0,00	0,00	0,00	254,00	254,00	0,00	254,00	0,00	0,00	254,00	254,00	0,00	0,00	0,00
	Totale 1.5.2 - Altri Rimborsi di parte corrente di somme non dovute o incassate in eccesso	0,00	0,00	0,00	0,00	0,00	0,00	0,00	0,00	0,00	254,00	254,00	0,00	254,00	0,00	0,00	254,00	254,00	0,00	0,00	0,00
	Totale 1.5 - RIMBORSI E POSTE CORRETTIVE DELLE	20.899.283,00	668.982,00	0,00	21.568.265,00	21.568.264,30	0,00	21.568.264,30	0,00	0,70	254,00	254,00	0,00	254,00	0,00	0,00	21.568.519,00	21.568.518,30	0,00	0,70	0,00

RENDICONTO FINANZIARIO GESTIONALE		Gestione della Competenza 2018									Gestione dei Residui passivi 2018						Gestione di Cassa 2018				Totale Residui passivi a termine Esercizio (8+14)
Capitolo		Previsioni				Somme Impegnate			Diff. rispetto alle Previsioni		Residui all'inizio dell'esercizio	Pagati	Rimasti da pagare	Totale (13+14)	Variazioni		Previsioni	Pagamenti (7+13)	Diff. rispetto alle Previsioni		
Codice	Denominazione	Iniziali	Variazioni		Definitive (3+4-5)	Pagate	Rimaste da Pagare	Totale Impegni (7+8)	In + (9-6)	In - (6-9)					In + (15-12)	In - (12-15)			In + (19-18)	In - (18-19)	
			In +	In -																	
1	2	3	4	5	6	7	8	9	10	11	12	13	14	15	16	17	18	19	20	21	22
	ENTRATE																				
	1.6 - ALTRE SPESE CORRENTI																				
	1.6.1 - FONDI DI RISERVA E ALTRI ACCANTONAMENTI																				
	1.6.1.1 - FONDO DI RISERVA SPESE IMPREVISTE																				
1.6.1.1	FONDO DI RISERVA SPESE IMPREVISTE	300.000,00	0,00	0,00	300.000,00	0,00	0,00	0,00	0,00	300.000,00	0,00	0,00	0,00	0,00	0,00	0,00	300.000,00	0,00	0,00	300.000,00	0,00
	Totale 1.6.1.1 - FONDO DI RISERVA SPESE IMPREVISTE	300.000,00	0,00	0,00	300.000,00	0,00	0,00	0,00	0,00	300.000,00	0,00	0,00	0,00	0,00	0,00	0,00	300.000,00	0,00	0,00	300.000,00	0,00
	1.6.1.2 - FONDO CREDITI DI DUBBIA E DIFFICILE ESAZIONE																				
1.6.1.2.1	FONDO CREDITI DI DUBBIA E DIFFICILE ESAZIONE	100.000,00	0,00	0,00	100.000,00	0,00	0,00	0,00	0,00	100.000,00	0,00	0,00	0,00	0,00	0,00	0,00	0,00	0,00	0,00	0,00	0,00
	Totale 1.6.1.2 - FONDO CREDITI DI DUBBIA E DIFFICILE ESAZIONE	100.000,00	0,00	0,00	100.000,00	0,00	0,00	0,00	0,00	100.000,00	0,00	0,00	0,00	0,00	0,00	0,00	0,00	0,00	0,00	0,00	0,00
	1.6.1.3 - FONDO RINNOVI CONTRATTUALI																				
1.6.1.3.1	FONDO RINNOVI CONTRATTUALI	0,00	0,00	0,00	0,00	0,00	0,00	0,00	0,00	0,00	0,00	0,00	0,00	0,00	0,00	0,00	0,00	0,00	0,00	0,00	0,00
	Totale 1.6.1.3 - FONDO RINNOVI CONTRATTUALI	0,00	0,00	0,00	0,00	0,00	0,00	0,00	0,00	0,00	0,00	0,00	0,00	0,00	0,00	0,00	0,00	0,00	0,00	0,00	0,00
	1.6.1.4 - ALTRI FONDI E ACCANTONAMENTI																				
1.6.1.4.1	Altri fondi n.a.c.	0,00	0,00	0,00	0,00	0,00	0,00	0,00	0,00	0,00	0,00	0,00	0,00	0,00	0,00	0,00	0,00	0,00	0,00	0,00	0,00
	Totale 1.6.1.4 - ALTRI FONDI E ACCANTONAMENTI	0,00	0,00	0,00	0,00	0,00	0,00	0,00	0,00	0,00	0,00	0,00	0,00	0,00	0,00	0,00	0,00	0,00	0,00	0,00	0,00
	Totale 1.6.1 - FONDI DI RISERVA E ALTRI ACCANTONAMENTI	400.000,00	0,00	0,00	400.000,00	0,00	0,00	0,00	0,00	400.000,00	0,00	0,00	0,00	0,00	0,00	0,00	300.000,00	0,00	0,00	300.000,00	0,00
	1.6.2 - PREMI DI ASSICURAZIONE																				
	1.6.2.1 - PREMI DI ASSICURAZIONE CONTRO I DANNI																				
1.6.2.1.1	PREMI DI ASSICURAZIONE SU BENI MOBILI	0,00	0,00	0,00	0,00	0,00	0,00	0,00	0,00	0,00	0,00	0,00	0,00	0,00	0,00	0,00	0,00	0,00	0,00	0,00	0,00
1.6.2.1.2	PREMI DI ASSICURAZIONE PER RESPONSABILITA' CIVILE VERSO TERZI	0,00	18.650,00	0,00	18.650,00	18.650,00	0,00	18.650,00	0,00	0,00	0,00	0,00	0,00	0,00	0,00	0,00	18.650,00	18.650,00	0,00	0,00	0,00
1.6.2.1.3	ALTRI PREMI DI ASSICURAZIONE CONTRO I DANNI	560.000,00	400.000,00	18.650,00	941.350,00	709.545,22	2.857,00	712.402,22	0,00	228.947,78	0,00	0,00	0,00	0,00	0,00	0,00	941.350,00	709.545,22	0,00	231.804,78	2.857,00
	Totale 1.6.2.1 - PREMI DI ASSICURAZIONE	560.000,00	418.650,00	18.650,00	960.000,00	728.195,22	2.857,00	731.052,22	0,00	228.947,78	0,00	0,00	0,00	0,00	0,00	0,00	960.000,00	728.195,22	0,00	231.804,78	2.857,00

RENDICONTO FINANZIARIO GESTIONALE		Gestione della Competenza 2018									Gestione dei Residui passivi 2018						Gestione di Cassa 2018				Totale Residui passivi a termine Esercizio (8+14)
Capitolo		Previsioni				Somme Impegnate			Diff. rispetto alle Previsioni		Residui all'inizio dell'esercizio	Pagati	Rimasti da pagare	Totale (13+14)	Variazioni		Previsioni	Pagamenti (7+13)	Diff. rispetto alle Previsioni		
Codice	Denominazione	Iniziali	Variazioni		Definitive (3+4-5)	Pagate	Rimaste da Pagare	Totale Impegni (7+8)	In + (9-6)	In - (6-9)					In + (15-12)	In - (12-15)			In + (19-18)	In - (18-19)	
1	2	3	4	5	6	7	8	9	10	11	12	13	14	15	16	17	18	19	20	21	22
	CONTRO I DANNI																				
	Totale 1.6.2 - PREMI DI ASSICURAZIONE	560.000,00	418.650,00	18.650,00	960.000,00	728.195,22	2.857,00	731.052,22	0,00	228.947,78	0,00	0,00	0,00	0,00	0,00	0,00	960.000,00	728.195,22	0,00	231.804,78	2.857,00
	1.6.3 - SPESE DOVUTE A SANZIONI, RISARCIMENTI E INDENNIZZI																				
	1.6.3.1 - ONERI DA CONTENZIOSO																				
1.6.3.1.1	ONERI DA CONTENZIOSO	3.000.000,00	0,00	440.000,00	2.560.000,00	1.545.290,08	467.385,10	2.012.675,18	0,00	547.324,82	917.181,96	251.948,20	161.990,53	413.938,73	0,00	503.243,23	3.477.181,96	1.797.238,28	0,00	1.679.943,68	629.375,63
	Totale 1.6.3.1 - ONERI DA CONTENZIOSO	3.000.000,00	0,00	440.000,00	2.560.000,00	1.545.290,08	467.385,10	2.012.675,18	0,00	547.324,82	917.181,96	251.948,20	161.990,53	413.938,73	0,00	503.243,23	3.477.181,96	1.797.238,28	0,00	1.679.943,68	629.375,63
	Totale 1.6.3 - SPESE DOVUTE A SANZIONI, RISARCIMENTI E INDENNIZZI	3.000.000,00	0,00	440.000,00	2.560.000,00	1.545.290,08	467.385,10	2.012.675,18	0,00	547.324,82	917.181,96	251.948,20	161.990,53	413.938,73	0,00	503.243,23	3.477.181,96	1.797.238,28	0,00	1.679.943,68	629.375,63
	1.6.4 - ALTRE SPESE CORRENTI N.A.C.																				
	1.6.4.1 - ALTRE SPESE CORRENTI N.A.C.																				
1.6.4.1.1	ALTRE SPESE CORRENTI N.A.C.	90.000,00	0,00	0,00	90.000,00	34.520,99	62,70	34.583,69	0,00	55.416,31	413,60	413,60	0,00	413,60	0,00	0,00	90.413,60	34.934,59	0,00	55.479,01	62,70
	Totale 1.6.4.1 - ALTRE SPESE CORRENTI N.A.C.	90.000,00	0,00	0,00	90.000,00	34.520,99	62,70	34.583,69	0,00	55.416,31	413,60	413,60	0,00	413,60	0,00	0,00	90.413,60	34.934,59	0,00	55.479,01	62,70
	Totale 1.6.4 - ALTRE SPESE CORRENTI N.A.C.	90.000,00	0,00	0,00	90.000,00	34.520,99	62,70	34.583,69	0,00	55.416,31	413,60	413,60	0,00	413,60	0,00	0,00	90.413,60	34.934,59	0,00	55.479,01	62,70
	Totale 1.6 - ALTRE SPESE CORRENTI	4.050.000,00	418.650,00	458.650,00	4.010.000,00	2.308.006,29	470.304,80	2.778.311,09	0,00	1.231.688,91	917.595,56	252.361,80	161.990,53	414.352,33	0,00	503.243,23	4.827.595,56	2.560.368,09	0,00	2.267.227,47	632.295,33
	Totale 1 - SPESE CORRENTI	311.059.760,00	76.534.354,03	10.731.080,86	376.863.033,17	281.517.549,68	47.617.386,92	329.134.936,60	0,00	47.728.096,57	28.199.343,04	26.473.371,99	1.032.210,51	27.505.582,50	0,00	693.760,54	404.965.843,53	307.990.921,67	0,00	96.974.921,86	48.649.597,43
	2 - SPESE IN CONTO CAPITALE																				
	2.1 - INVESTIMENTI																				
	2.1.1 - BENI MATERIALI																				
	2.1.1.1 - MOBILI E ARREDI																				
2.1.1.1.1	MOBILI E ARREDI PER UFFICIO	250.000,00	4.835.075,00	176.247,70	4.908.827,30	828.582,54	3.208.426,92	4.037.009,46	0,00	871.817,84	184.818,88	184.818,88	0,00	184.818,88	0,00	0,00	5.093.646,18	1.013.401,42	0,00	4.080.244,76	3.208.426,92
2.1.1.1.2	Mobili e arredi n.a.c	15.000,00	536.585,70	210.000,00	341.585,70	112.949,43	15.835,52	128.784,95	0,00	212.800,75	4.209,00	4.209,00	0,00	4.209,00	0,00	0,00	345.794,70	117.158,43	0,00	228.636,27	15.835,52
	Totale 2.1.1.1 - MOBILI E ARREDI	265.000,00	5.371.660,70	386.247,70	5.250.413,00	941.531,97	3.224.262,44	4.165.794,41	0,00	1.084.618,59	189.027,88	189.027,88	0,00	189.027,88	0,00	0,00	5.439.440,88	1.130.559,85	0,00	4.308.881,03	3.224.262,44
	2.1.1.2 - Impianti e macchinari																				

RENDICONTO FINANZIARIO GESTIONALE		Gestione della Competenza 2018									Gestione dei Residui passivi 2018						Gestione di Cassa 2018				Totale Residui passivi a termine Esercizio (8+14)
Capitolo		Previsioni				Somme Impegnate			Diff. rispetto alle Previsioni		Residui all'inizio dell'esercizio	Pagati	Rimasti da pagare	Totale (13+14)	Variazioni		Previsioni	Pagamenti (7+13)	Diff. rispetto alle Previsioni		
Codice	Denominazione	Iniziali	Variazioni		Definitive (3+4-5)	Pagate	Rimaste da Pagare	Totale Impegni (7+8)	In + (9-6)	In - (6-9)					In + (15-12)	In - (12-15)			In + (19-18)	In - (18-19)	
1	2	3	4	5	6	7	8	9	10	11	12	13	14	15	16	17	18	19	20	21	22
2.1.1.2.1	Macchinari	0,00	0,00	0,00	0,00	0,00	0,00	0,00	0,00	0,00	0,00	0,00	0,00	0,00	0,00	0,00	0,00	0,00	0,00	0,00	0,00
2.1.1.2.2	Impianti	0,00	80.000,00	0,00	80.000,00	0,00	78.205,05	78.205,05	0,00	1.794,95	0,00	0,00	0,00	0,00	0,00	0,00	80.000,00	0,00	0,00	80.000,00	78.205,05
	Totale 2.1.1.2 - Impianti e macchinari	0,00	80.000,00	0,00	80.000,00	0,00	78.205,05	78.205,05	0,00	1.794,95	0,00	0,00	0,00	0,00	0,00	0,00	80.000,00	0,00	0,00	80.000,00	78.205,05
	2.1.1.3 - MACCHINE PER UFFICIO																				
2.1.1.3.1	MACCHINE PER UFFICIO	0,00	200,00	0,00	200,00	170,07	6,27	176,34	0,00	23,66	597,52	597,52	0,00	597,52	0,00	0,00	797,52	767,59	0,00	29,93	6,27
	Totale 2.1.1.3 - MACCHINE PER UFFICIO	0,00	200,00	0,00	200,00	170,07	6,27	176,34	0,00	23,66	597,52	597,52	0,00	597,52	0,00	0,00	797,52	767,59	0,00	29,93	6,27
	2.1.1.4 - HARDWARE																				
2.1.1.4.1	SERVER	0,00	0,00	0,00	0,00	0,00	0,00	0,00	0,00	0,00	0,00	0,00	0,00	0,00	0,00	0,00	0,00	0,00	0,00	0,00	0,00
2.1.1.4.2	POSTAZIONI DI LAVORO	100.000,00	6.004.006,00	54.006,00	6.050.000,00	4.244,72	5.962.684,25	5.966.928,97	0,00	83.071,03	466,38	466,38	0,00	466,38	0,00	0,00	6.050.466,38	4.711,10	0,00	6.045.755,28	5.962.684,25
2.1.1.4.3	PERIFERICHE	53.000,00	0,00	25.000,00	28.000,00	9.294,63	200,08	9.494,71	0,00	18.505,29	2.886,48	2.886,48	0,00	2.886,48	0,00	0,00	30.886,48	12.181,11	0,00	18.705,37	200,08
2.1.1.4.4	APPARATI DI TELECOMUNICAZIONE	40.000,00	0,00	20.000,00	20.000,00	0,00	0,00	0,00	0,00	20.000,00	0,00	0,00	0,00	0,00	0,00	0,00	20.000,00	0,00	0,00	20.000,00	0,00
2.1.1.4.5	Tablet e dispositiivitelefonia fissa e mobile	0,00	2.000,00	0,00	2.000,00	576,94	0,00	576,94	0,00	1.423,06	0,00	0,00	0,00	0,00	0,00	0,00	2.000,00	576,94	0,00	1.423,06	0,00
2.1.1.4.6	HARDWARE N.A.C.	0,00	812.537,49	0,00	812.537,49	55.468,29	490.405,44	545.873,73	0,00	266.663,76	0,00	0,00	0,00	0,00	0,00	0,00	812.537,49	55.468,29	0,00	757.069,20	490.405,44
2.1.1.4.6.1	HARDWARE N.A.C.	0,00	210.000,00	0,00	210.000,00	18.602,88	138.571,22	157.174,10	0,00	52.825,90	0,00	0,00	0,00	0,00	0,00	0,00	210.000,00	18.602,88	0,00	191.397,12	138.571,22
2.1.1.4.6.2	HARDWARE N.A.C. - INCENTIVI AGLI ISPETTORI DEL LAVORO	0,00	602.537,49	0,00	602.537,49	36.865,41	351.834,22	388.699,63	0,00	213.837,86	0,00	0,00	0,00	0,00	0,00	0,00	602.537,49	36.865,41	0,00	565.672,08	351.834,22
	Totale 2.1.1.4 - HARDWARE	193.000,00	6.818.543,49	99.006,00	6.912.537,49	69.584,58	6.453.289,77	6.522.874,35	0,00	389.663,14	3.352,86	3.352,86	0,00	3.352,86	0,00	0,00	6.915.890,35	72.937,44	0,00	6.842.952,91	6.453.289,77
	2.1.1.5 - ALTRI BENI MATERIALI																				
2.1.1.5.1	MATERIALE BIBLIOGRAFICO	1.600,00	0,00	0,00	1.600,00	792,00	0,00	792,00	0,00	808,00	0,00	0,00	0,00	0,00	0,00	0,00	1.600,00	792,00	0,00	808,00	0,00
2.1.1.5.2	ALTRI BENI MATERIALI DIVERSI	0,00	117.387,00	0,00	117.387,00	102.480,00	0,00	102.480,00	0,00	14.907,00	0,00	0,00	0,00	0,00	0,00	0,00	117.387,00	102.480,00	0,00	14.907,00	0,00
	Totale 2.1.1.5 - ALTRI BENI MATERIALI	1.600,00	117.387,00	0,00	118.987,00	103.272,00	0,00	103.272,00	0,00	15.715,00	0,00	0,00	0,00	0,00	0,00	0,00	118.987,00	103.272,00	0,00	15.715,00	0,00
	Totale 2.1.1 - BENI MATERIALI	459.600,00	12.387.791,19	485.253,70	12.362.137,49	1.114.558,62	9.755.763,53	10.870.322,15	0,00	1.491.815,34	192.978,26	192.978,26	0,00	192.978,26	0,00	0,00	12.555.115,75	1.307.536,88	0,00	11.247.578,87	9.755.763,53
	2.1.2 - BENI IMMATERIALI																				
	2.1.2.1 - SOFTWARE																				

RENDICONTO FINANZIARIO GESTIONALE		Gestione della Competenza 2018									Gestione dei Residui passivi 2018						Gestione di Cassa 2018				Totale Residui passivi a termine Esercizio (8+14)
Capitolo		Previsioni				Somme Impegnate			Diff. rispetto alle Previsioni		Residui all'inizio dell'esercizio	Pagati	Rimasti da pagare	Totale (13+14)	Variazioni		Previsioni	Pagamenti (7+13)	Diff. rispetto alle Previsioni		
Codice	Denominazione	Iniziali	Variazioni		Definitive (3+4-5)	Pagate	Rimaste da Pagare	Totale Impegni (7+8)	In + (9-6)	In - (6-9)					In + (15-12)	In - (12-15)			In + (19-18)	In - (18-19)	
			In +	In -																	
1	2	3	4	5	6	7	8	9	10	11	12	13	14	15	16	17	18	19	20	21	22
2.1.2.1.1	SVILUPPO SOFTWARE E MANUTENZIONE EVOLUTIVA	0,00	350.000,00	0,00	350.000,00	0,00	133.609,03	133.609,03	0,00	216.390,97	0,00	0,00	0,00	0,00	0,00	0,00	350.000,00	0,00	0,00	350.000,00	133.609,03
2.1.2.1.2	ACQUISIZIONE SOFTWARE E MANUTENZIONE EVOLUTIVA	200.000,00	200.000,00	200.000,00	200.000,00	0,00	0,00	0,00	0,00	200.000,00	0,00	0,00	0,00	0,00	0,00	0,00	200.000,00	0,00	0,00	200.000,00	0,00
	Totale 2.1.2.1 - SOFTWARE	200.000,00	550.000,00	200.000,00	550.000,00	0,00	133.609,03	133.609,03	0,00	416.390,97	0,00	0,00	0,00	0,00	0,00	0,00	550.000,00	0,00	0,00	550.000,00	133.609,03
2.1.2.2.1	MANUTENZIONE STRAORDINARIA SU BENI DI TERZI	0,00	0,00	0,00	0,00	0,00	0,00	0,00	0,00	0,00	0,00	0,00	0,00	0,00	0,00	0,00	0,00	0,00	0,00	0,00	0,00
	Totale 2.1.2.2 - MANUTENZIONE STRAORDINARIA SU BENI DI TERZI	0,00	0,00	0,00	0,00	0,00	0,00	0,00	0,00	0,00	0,00	0,00	0,00	0,00	0,00	0,00	0,00	0,00	0,00	0,00	0,00
	Totale 2.1.2 - BENI IMMATERIALI	200.000,00	550.000,00	200.000,00	550.000,00	0,00	133.609,03	133.609,03	0,00	416.390,97	0,00	0,00	0,00	0,00	0,00	0,00	550.000,00	0,00	0,00	550.000,00	133.609,03
2.1.3.1.1	MEZZI DI TRASPORTO STRADALE ACQUISITI MEDIANTE OPERAZ. DI LEASING FIN.	0,00	0,00	0,00	0,00	0,00	0,00	0,00	0,00	0,00	0,00	0,00	0,00	0,00	0,00	0,00	0,00	0,00	0,00	0,00	0,00
	Totale 2.1.3.1 - MEZZI DI TRASPORTO AD USO CIVILE, DI SICUREZZA E DI ORDINE PUBBLICO	0,00	0,00	0,00	0,00	0,00	0,00	0,00	0,00	0,00	0,00	0,00	0,00	0,00	0,00	0,00	0,00	0,00	0,00	0,00	0,00
2.1.3.2.1	MACCHINE PER UFFICIO ACQUISITE MEDIANTE OPERAZ. DI LEASING FINANZIARIO	0,00	0,00	0,00	0,00	0,00	0,00	0,00	0,00	0,00	0,00	0,00	0,00	0,00	0,00	0,00	0,00	0,00	0,00	0,00	0,00
	Totale 2.1.3.2 - MACCHINE PER UFFICIO	0,00	0,00	0,00	0,00	0,00	0,00	0,00	0,00	0,00	0,00	0,00	0,00	0,00	0,00	0,00	0,00	0,00	0,00	0,00	0,00
	Totale 2.1.3 - BENI MATERIALI ACQUISITI MEDIANTE OPERAZIONI DI LEASING FINANZIARIO	0,00	0,00	0,00	0,00	0,00	0,00	0,00	0,00	0,00	0,00	0,00	0,00	0,00	0,00	0,00	0,00	0,00	0,00	0,00	0,00
	Totale 2.1 - INVESTIMENTI	659.600,00	12.937.791,19	685.253,70	12.912.137,49	1.114.558,62	9.889.372,56	11.003.931,18	0,00	1.908.206,31	192.978,26	192.978,26	0,00	192.978,26	0,00	0,00	13.105.115,75	1.307.536,88	0,00	11.797.578,87	9.889.372,56
	Totale 2. - SPESE IN CONTO CAPITALE	659.600,00	12.937.791,19	685.253,70	12.912.137,49	1.114.558,62	9.889.372,56	11.003.931,18	0,00	1.908.206,31	192.978,26	192.978,26	0,00	192.978,26	0,00	0,00	13.105.115,75	1.307.536,88	0,00	11.797.578,87	9.889.372,56

RENDICONTO FINANZIARIO GESTIONALE		Gestione della Competenza 2018									Gestione dei Residui passivi 2018						Gestione di Cassa 2018				Totale Residui passivi a termine Esercizio (8+14)
Capitolo		Previsioni				Somme Impegnate			Diff. rispetto alle Previsioni		Residui all'inizio dell'esercizio	Pagati	Rimasti da pagare	Totale (13+14)	Variazioni		Previsioni	Pagamenti (7+13)	Diff. rispetto alle Previsioni		
Codice	Denominazione	Iniziali	Variazioni		Definitive (3+4-5)	Pagate	Rimaste da Pagare	Totale Impegni (7+8)	In + (9-6)	In - (6-9)					In + (15-12)	In - (12-15)			In + (19-18)	In - (18-19)	
			In +	In -																	
1	2	3	4	5	6	7	8	9	10	11	12	13	14	15	16	17	18	19	20	21	22
	3 - CHIUSURA ANTICIPAZIONI RICEVUTE DA ISTITUTO CASSIERE																				
	3.1 - CHIUSURA ANTICIPAZIONI RICEVUTE DA ISTITUTO CASSIERE																				
	3.1.1 - CHIUSURA ANTICIPAZIONI RICEVUTE DA ISTITUTO CASSIERE																				
	3.1.1.1 - CHIUSURA ANTICIPAZIONI RICEVUTE DA ISTITUTO CASSIERE																				
3.1.1.1.1	CHIUSURA ANTICIPAZIONI RICEVUTE DA ISTITUTO CASSIERE	0,00	0,00	0,00	0,00	0,00	0,00	0,00	0,00	0,00	0,00	0,00	0,00	0,00	0,00	0,00	0,00	0,00	0,00	0,00	0,00
	Totale 3.1.1.1 - CHIUSURA ANTICIPAZIONI RICEVUTE DA ISTITUTO CASSIERE	0,00	0,00	0,00	0,00	0,00	0,00	0,00	0,00	0,00	0,00	0,00	0,00	0,00	0,00	0,00	0,00	0,00	0,00	0,00	0,00
	Totale 3.1 - CHIUSURA ANTICIPAZIONI RICEVUTE DA ISTITUTO CASSIERE	0,00	0,00	0,00	0,00	0,00	0,00	0,00	0,00	0,00	0,00	0,00	0,00	0,00	0,00	0,00	0,00	0,00	0,00	0,00	0,00
	Totale 3.1 - CHIUSURA ANTICIPAZIONI RICEVUTE DA ISTITUTO CASSIERE	0,00	0,00	0,00	0,00	0,00	0,00	0,00	0,00	0,00	0,00	0,00	0,00	0,00	0,00	0,00	0,00	0,00	0,00	0,00	0,00
	Totale 3 - CHIUSURA ANTICIPAZIONI RICEVUTE DA ISTITUTO CASSIERE	0,00	0,00	0,00	0,00	0,00	0,00	0,00	0,00	0,00	0,00	0,00	0,00	0,00	0,00	0,00	0,00	0,00	0,00	0,00	0,00
	4 - USCITE PER CONTO TERZI E PARTITE DI GIRO																				
	4.1 - PARTITE DI GIRO																				
	4.1.1 - VERSAMENTI DI ALTRE RITENUTE																				
	4.1.1.1 - VERSAMENTO DELLE RITENUTE PER SCISSIONE CONTABILE IVA (SPLIT PAYMENT)																				
4.1.1.1.1	VERSAMENTO DELLE RITENUTE PER SCISSIONE CONTABILE IVA (SPLIT PAYMENT)	4.000.000,00	0,00	0,00	4.000.000,00	3.102.771,67	683.698,55	3.786.470,22	0,00	213.529,78	557.834,26	555.151,62	2.682,64	557.834,26	0,00	0,00	4.000.000,00	3.657.923,29	0,00	342.076,71	686.381,19
	Totale 4.1.1.1 - VERSAMENTO DELLE RITENUTE PER SCISSIONE CONTABILE IVA (SPLIT PAYMENT)	4.000.000,00	0,00	0,00	4.000.000,00	3.102.771,67	683.698,55	3.786.470,22	0,00	213.529,78	557.834,26	555.151,62	2.682,64	557.834,26	0,00	0,00	4.000.000,00	3.657.923,29	0,00	342.076,71	686.381,19
	4.1.1.2 - VERSAMENTI DI ALTRE RITENUTE N.A.C.																				

RENDICONTO FINANZIARIO GESTIONALE		Gestione della Competenza 2018									Gestione dei Residui passivi 2018						Gestione di Cassa 2018				Totale Residui passivi a termine Esercizio (8+14)
Capitolo		Previsioni				Somme Impegnate			Diff. rispetto alle Previsioni		Residui all'inizio dell'esercizio	Pagati	Rimasti da pagare	Totale (13+14)	Variazioni		Previsioni	Pagamenti (7+13)	Diff. rispetto alle Previsioni		
Codice	Denominazione	Iniziali	Variazioni		Definitive (3+4-5)	Pagate	Rimaste da Pagare	Totale Impegni (7+8)	In + (9-6)	In - (6-9)					In + (15-12)	In - (12-15)			In + (19-18)	In - (18-19)	
			In +	In -																	
1	2	3	4	5	6	7	8	9	10	11	12	13	14	15	16	17	18	19	20	21	22
4.1.1.2.1	VERSAMENTI DI ALTRE RITENUTE N.A.C.	500.000,00	0,00	0,00	500.000,00	3.413,84	2,00	3.415,84	0,00	496.584,16	4.747,25	4.747,25	0,00	4.747,25	0,00	0,00	500.000,00	8.161,09	0,00	491.838,91	2,00
	Totale 4.1.1.2 - VERSAMENTI DI ALTRE RITENUTE N.A.C.	500.000,00	0,00	0,00	500.000,00	3.413,84	2,00	3.415,84	0,00	496.584,16	4.747,25	4.747,25	0,00	4.747,25	0,00	0,00	500.000,00	8.161,09	0,00	491.838,91	2,00
	Totale 4.1.1 - VERSAMENTI DI ALTRE RITENUTE	4.500.000,00	0,00	0,00	4.500.000,00	3.106.185,51	683.700,55	3.789.886,06	0,00	710.113,94	562.581,51	559.898,87	2.682,64	562.581,51	0,00	0,00	4.500.000,00	3.666.084,38	0,00	833.915,62	686.383,19
	4.1.2 - VERSAMENTI DI RITENUTE SU REDDITI DA LAVORO DIPENDENTE																				
	4.1.2.1 - VERSAMENTI DI RITENUTE ERARIALI SU REDDITI DA LAVORO DIPENDENTE RISCOSE C/TERZI																				
4.1.2.1.1	VERSAMENTI DI RITENUTE ERARIALI SU REDDITI DA LAV. DIP. RISCOSE C/TERZI	26.000.000,00	7.160.377,64	0,00	33.160.377,64	27.040.724,38	6.119.653,26	33.160.377,64	0,00	0,00	0,00	0,00	0,00	0,00	0,00	0,00	27.040.724,38	27.040.724,38	0,00	0,00	6.119.653,26
	Totale 4.1.2.1 - VERSAMENTI DI RITENUTE ERARIALI SU REDDITI DA LAVORO DIPENDENTE RISCOSE C/TERZI	26.000.000,00	7.160.377,64	0,00	33.160.377,64	27.040.724,38	6.119.653,26	33.160.377,64	0,00	0,00	0,00	0,00	0,00	0,00	0,00	0,00	27.040.724,38	27.040.724,38	0,00	0,00	6.119.653,26
	4.1.2.2 - VERSAMENTO DI RITENUTE E PREV.LI E ASS.LI SU REDDITI LAV. DIP. RISCOSE C/TERZI																				
4.1.2.2.1	VERSAM. DI RITENUTE E PREV.LI E ASS.LI SU REDDITI LAV. DIP. RISCOSE C/TERZI	60.000.000,00	0,00	0,00	60.000.000,00	14.988.494,28	2.743.776,47	17.732.270,75	0,00	42.267.729,25	0,00	0,00	0,00	0,00	0,00	0,00	60.000.000,00	14.988.494,28	0,00	45.011.505,72	2.743.776,47
	Totale 4.1.2.2 - VERSAMENTO DI RITENUTE E PREV.LI E ASS.LI SU REDDITI LAV. DIP. RISCOSE C/TERZI	60.000.000,00	0,00	0,00	60.000.000,00	14.988.494,28	2.743.776,47	17.732.270,75	0,00	42.267.729,25	0,00	0,00	0,00	0,00	0,00	0,00	60.000.000,00	14.988.494,28	0,00	45.011.505,72	2.743.776,47
	4.1.2.3 - ALTRI VERSAMENTI SU RITENUTE AL PERSONALE PER C/TERZI																				
4.1.2.3.1	ALTRI VERSAMENTI SU RITENUTE AL PERSONALE PER C/TERZI	13.000.000,00	0,00	0,00	13.000.000,00	5.118.384,64	0,00	5.118.384,64	0,00	7.881.615,36	0,00	0,00	0,00	0,00	0,00	0,00	13.000.000,00	5.118.384,64	0,00	7.881.615,36	0,00
	Totale 4.1.2.3 - ALTRI VERSAMENTI SU RITENUTE AL PERSONALE PER C/TERZI	13.000.000,00	0,00	0,00	13.000.000,00	5.118.384,64	0,00	5.118.384,64	0,00	7.881.615,36	0,00	0,00	0,00	0,00	0,00	0,00	13.000.000,00	5.118.384,64	0,00	7.881.615,36	0,00
	Totale 4.1.2 - VERSAMENTI DI RITENUTE SU REDDITI DA LAVORO	99.000.000,00	7.160.377,64	0,00	106.160.377,64	47.147.603,30	8.863.429,73	56.011.033,03	0,00	50.149.344,61	0,00	0,00	0,00	0,00	0,00	0,00	100.040.724,38	47.147.603,30	0,00	52.893.121,08	8.863.429,73

RENDICONTO FINANZIARIO GESTIONALE		Gestione della Competenza 2018									Gestione dei Residui passivi 2018						Gestione di Cassa 2018				Totale Residui passivi a termine Esercizio (8+14)
Capitolo		Previsioni				Somme Impegnate			Diff. rispetto alle Previsioni		Residui all'inizio dell'esercizio	Pagati	Rimasti da pagare	Totale (13+14)	Variazioni		Previsioni	Pagamenti (7+13)	Diff. rispetto alle Previsioni		
Codice	Denominazione	Iniziali	Variazioni		Definitive (3+4-5)	Pagate	Rimaste da Pagare	Totale Impegni (7+8)	In + (9-6)	In - (6-9)					In + (15-12)	In - (12-15)			In + (19-18)	In - (18-19)	
			In +	In -																	
1	2	3	4	5	6	7	8	9	10	11	12	13	14	15	16	17	18	19	20	21	22
	DIPENDENTE																				
	4.1.3 - VERSAMENTI DI RITENUTE RITENUTE SU REDDITI DA LAVORO AUTONOMO																				
	4.1.3.1 - VERSAMENTI DI RITENUTE ERARIALI SU REDDITI DA LAV. AUTONOMO RISCOSE PER C/ TERZI																				
4.1.3.1.1	VERS. DI RITENUTE ERARIALI SU REDDITI DA LAV. AUTONOMO RISCOSE PER C/ TERZI	120.000,00	0,00	0,00	120.000,00	72.862,89	6.054,97	78.917,86	0,00	41.082,14	11.443,52	8.831,89	2.611,63	11.443,52	0,00	0,00	120.000,00	81.694,78	0,00	38.305,22	8.666,60
	Totale 4.1.3.1 - VERSAMENTI DI RITENUTE ERARIALI SU REDDITI DA LAV. AUTONOMO RISCOSE PER C/ TERZI	120.000,00	0,00	0,00	120.000,00	72.862,89	6.054,97	78.917,86	0,00	41.082,14	11.443,52	8.831,89	2.611,63	11.443,52	0,00	0,00	120.000,00	81.694,78	0,00	38.305,22	8.666,60
	4.1.3.2 - VERSAMENTI DI RITENUTE PREV.LI E ASS.LI SU REDDITI DA LAV. AUTONOMO PER C/TERZI																				
4.1.3.2.1	VERSAMENTI DI RITENUTE PREV.LI E ASS.LI SU REDDITI DA LAV. AUTONOMO PER C/TERZI	15.000,00	0,00	0,00	15.000,00	0,00	0,00	0,00	0,00	15.000,00	0,00	0,00	0,00	0,00	0,00	0,00	15.000,00	0,00	0,00	15.000,00	0,00
	Totale 4.1.3.2 - VERSAMENTI DI RITENUTE PREV.LI E ASS.LI SU REDDITI DA LAV. AUTONOMO PER C/TERZI	15.000,00	0,00	0,00	15.000,00	0,00	0,00	0,00	0,00	15.000,00	0,00	0,00	0,00	0,00	0,00	0,00	15.000,00	0,00	0,00	15.000,00	0,00
	4.1.3.3 - ALTRE RITENUTE AL PERSONALE CON CONTRATTO AUTONOMO PER CONTO TERZI																				
4.1.3.3.1	ALTRE RITENUTE AL PERSONALE CON CONTRATTO AUTONOMO PER CONTO TERZI	0,00	0,00	0,00	0,00	0,00	0,00	0,00	0,00	0,00	0,00	0,00	0,00	0,00	0,00	0,00	0,00	0,00	0,00	0,00	0,00
	Totale 4.1.3.3 - ALTRE RITENUTE AL PERSONALE CON CONTRATTO AUTONOMO PER CONTO TERZI	0,00	0,00	0,00	0,00	0,00	0,00	0,00	0,00	0,00	0,00	0,00	0,00	0,00	0,00	0,00	0,00	0,00	0,00	0,00	0,00
	Totale 4.1.3 - VERSAMENTI DI RITENUTE RITENUTE SU REDDITI DA LAVORO AUTONOMO	135.000,00	0,00	0,00	135.000,00	72.862,89	6.054,97	78.917,86	0,00	56.082,14	11.443,52	8.831,89	2.611,63	11.443,52	0,00	0,00	135.000,00	81.694,78	0,00	53.305,22	8.666,60

RENDICONTO FINANZIARIO GESTIONALE		Gestione della Competenza 2018									Gestione dei Residui passivi 2018						Gestione di Cassa 2018				Totale Residui passivi a termine Esercizio (8+14)
Capitolo		Previsioni				Somme Impegnate			Diff. rispetto alle Previsioni		Residui all'inizio dell'esercizio	Pagati	Rimasti da pagare	Totale (13+14)	Variazioni		Previsioni	Pagamenti (7+13)	Diff. rispetto alle Previsioni		
Codice	Denominazione	Iniziali	Variazioni		Definitive (3+4-5)	Pagate	Rimaste da Pagare	Totale Impegni (7+8)	In + (9-6)	In - (6-9)					In + (15-12)	In - (12-15)			In + (19-18)	In - (18-19)	
			In +	In -																	
1	2	3	4	5	6	7	8	9	10	11	12	13	14	15	16	17	18	19	20	21	22
	4.1.4 - ALTRE USCITE PER PARTITE DI GIRO																				
	4.1.4.1 - Spese non andate a buon fine																				
4.1.4.1.1	Spese non andate a buon fine	0,00	2.000.000,00	0,00	2.000.000,00	135.466,09	1.158,52	136.624,61	0,00	1.863.375,39	296.754,45	0,00	0,00	0,00	0,00	296.754,45	2.000.000,00	135.466,09	0,00	1.864.533,91	1.158,52
	Totale 4.1.4.1 - Spese non andate a buon fine	0,00	2.000.000,00	0,00	2.000.000,00	135.466,09	1.158,52	136.624,61	0,00	1.863.375,39	296.754,45	0,00	0,00	0,00	0,00	296.754,45	2.000.000,00	135.466,09	0,00	1.864.533,91	1.158,52
	4.1.4.2 - COSTITUZIONE DI FONDI ECONOMICI E CARTE AZIENDALI																				
4.1.4.2.1	COSTITUZIONE DI FONDI ECONOMICI E CARTE AZIENDALI	50.000,00	0,00	301,00	49.699,00	0,00	0,00	0,00	0,00	49.699,00	0,00	0,00	0,00	0,00	0,00	0,00	49.699,00	0,00	0,00	49.699,00	0,00
	Totale 4.1.4.2 - COSTITUZIONE DI FONDI ECONOMICI E CARTE AZIENDALI	50.000,00	0,00	301,00	49.699,00	0,00	0,00	0,00	0,00	49.699,00	0,00	0,00	0,00	0,00	0,00	0,00	49.699,00	0,00	0,00	49.699,00	0,00
	4.1.4.3 - Altre uscite per partite di giro diverse n.a.c.																				
4.1.4.3.1	Altre uscite per partite di giro diverse n.a.c.	0,00	2.000.301,00	0,00	2.000.301,00	45.779,08	0,00	45.779,08	0,00	1.954.521,92	231.108,18	0,00	0,00	0,00	0,00	231.108,18	2.000.301,00	45.779,08	0,00	1.954.521,92	0,00
	Totale 4.1.4.3 - Altre uscite per partite di giro diverse n.a.c.	0,00	2.000.301,00	0,00	2.000.301,00	45.779,08	0,00	45.779,08	0,00	1.954.521,92	231.108,18	0,00	0,00	0,00	0,00	231.108,18	2.000.301,00	45.779,08	0,00	1.954.521,92	0,00
	Totale 4.1.4 - ALTRE USCITE PER PARTITE DI GIRO	50.000,00	4.000.301,00	301,00	4.050.000,00	181.245,17	1.158,52	182.403,69	0,00	3.867.596,31	527.862,63	0,00	0,00	0,00	0,00	527.862,63	4.050.000,00	181.245,17	0,00	3.868.754,83	1.158,52
	Totale 4.1 - PARTITE DI GIRO	103.685.000,00	11.160.678,64	301,00	114.845.377,64	50.507.896,87	9.554.343,77	60.062.240,64	0,00	54.783.137,00	1.101.887,66	568.730,76	5.294,27	574.025,03	0,00	527.862,63	108.725.724,38	51.076.627,63	0,00	57.649.096,75	9.559.638,04
	Totale 4 - USCITE PER CONTO TERZI E PARTITE DI GIRO	103.685.000,00	11.160.678,64	301,00	114.845.377,64	50.507.896,87	9.554.343,77	60.062.240,64	0,00	54.783.137,00	1.101.887,66	568.730,76	5.294,27	574.025,03	0,00	527.862,63	108.725.724,38	51.076.627,63	0,00	57.649.096,75	9.559.638,04
	Riepilogo titoli INL																				
	Titolo I	311.059.760,00	76.534.354,03	10.731.080,86	376.863.033,17	281.517.549,68	47.617.386,92	329.134.936,60	0,00	47.728.096,57	28.199.343,04	26.473.371,99	1.032.210,51	27.505.582,50	0,00	693.760,54	404.965.843,53	307.990.921,67	0,00	96.974.921,86	48.649.597,43
	Titolo II	659.600,00	12.937.791,19	685.253,70	12.912.137,49	1.114.558,62	9.889.372,56	11.003.931,18	0,00	1.908.206,31	192.978,26	192.978,26	0,00	192.978,26	0,00	0,00	13.105.115,75	1.307.536,88	0,00	11.797.578,87	9.889.372,56
	Titolo III	0,00	0,00	0,00	0,00	0,00	0,00	0,00	0,00	0,00	0,00	0,00	0,00	0,00	0,00	0,00	0,00	0,00	0,00	0,00	0,00
	Titolo IV	103.685.000,00	11.160.678,64	301,00	114.845.377,64	50.507.896,87	9.554.343,77	60.062.240,64	0,00	54.783.137,00	1.101.887,66	568.730,76	5.294,27	574.025,03	0,00	527.862,63	108.725.724,38	51.076.627,63	0,00	57.649.096,75	9.559.638,04
	Totale delle Uscite INL	415.404.360,00	100.632.823,86	11.416.635,56	504.620.548,30	333.140.005,17	67.061.103,25	400.201.108,42	0,00	104.419.439,88	29.494.208,96	27.235.081,01	1.037.504,78	28.272.585,79	0,00	1.221.623,17	526.796.683,66	360.375.086,18	0,00	166.421.597,48	68.098.608,03
	Totale Uscite	415.404.360,00	100.632.823,86	11.416.635,56	504.620.548,30	333.140.005,17	67.061.103,25	400.201.108,42	0,00	104.419.439,88	29.494.208,96	27.235.081,01	1.037.504,78	28.272.585,79	0,00	1.221.623,17	526.796.683,66	360.375.086,18	0,00	166.421.597,48	68.098.608,03
	Avanzo Finanziario							30.374.726,95	30.374.726,95												
	Avanzo di Cassa					83.687.618,81															

RENDICONTO FINANZIARIO GESTIONALE		Gestione della Competenza 2018									Gestione dei Residui passivi 2018						Gestione di Cassa 2018				Totale Residui passivi a termine Esercizio (8+14)
Capitolo		Previsioni				Somme Impegnate			Diff. rispetto alle Previsioni		Residui all'inizio dell'esercizio	Pagati	Rimasti da pagare	Totale (13+14)	Variazioni		Previsioni	Pagamenti (7+13)	Diff. rispetto alle Previsioni		
Codice	Denominazione	Iniziali	Variazioni		Definitive (3+4-5)	Pagate	Rimaste da Pagare	Totale Impegni (7+8)	In + (9-6)	In - (6-9)					In + (15-12)	In - (12-15)			In + (19-18)	In - (18-19)	
1	2	3	4	5	6	7	8	9	10	11	12	13	14	15	16	17	18	19	20	21	22
	Totale a Pareggio	415.404.360,00	100.632.823,86	11.416.635,56	504.620.548,30	416.827.623,98	67.061.103,25	430.575.835,37	30.374.726,95	104.419.439,88	29.494.208,96	27.235.081,01	1.037.504,78	28.272.585,79	0,00	1.221.623,17	526.796.683,66	360.375.086,18	0,00	166.421.597,48	68.098.608,03

Come evidenziato nella relazione al rendiconto dell'esercizio 2017, la gestione delle partite di giro aveva creato problemi e gli importi esposti nei rendiconti finanziari non ne rappresentano, per il 2017, la reale consistenza.



Conto economico

	ANNO 2018		ANNO 2017	
	Parziali	Totali	Parziali	Totali
A) VALORE DELLA PRODUZIONE				
1) Proventi e corrispettivi per la produzione delle prestazioni e o servizi		369.111.646,73		314.145.328,45
2) Variazione delle rimanenze dei prodotti in corso di lavorazione, semilavorati e finiti		0,00		
3) Variazione dei lavori in corso su ordinazione		0,00		
4) Incrementi di immobilizzazioni per lavori interni		0,00		
5) Altri ricavi e proventi, con separata indicazione dei contributi di competenza dell'esercizio		1.500.435,17		2.251.998,99
Totale valore della produzione (A)		370.612.081,90		316.397.327,44
B) COSTI DELLA PRODUZIONE				
6) Per materie prime, sussidiarie, consumo e merci		1.065.537,60		1.030.014,28
7) Per servizi		20.983.618,44		16.316.862,61
8) Per godimento beni di terzi		15.178.574,23		13.280.875,55
9) Per il personale		243.642.503,01		196.537.263,70
a) Salari e stipendi	184.884.438,97		151.533.634,88	
b) Oneri sociali	54.621.340,39		40.540.654,26	
c) Trattamento di fine rapporto	0,00			
d) Trattamento di quiescenza e simili	0,00			
e) Altri costi	4.136.723,65		4.462.974,56	
10) Ammortamenti e svalutazioni		433.600,58		300.926,60
a) Ammortamento delle immobilizzazioni immateriali	0,00			
b) Ammortamento delle immobilizzazioni materiali	422.126,56		300.926,60	
c) Altre svalutazioni delle immobilizzazioni	11.474,02			
d) Svalutazione dei crediti compresi nell'attivo circolante e delle disponibilità liquide	0,00			
11) Variazioni delle rimanenze delle materie prime sussidiarie di consumo e merci		0,00		
12) Accantonamento per rischi		0,00		
13) Accantonamento ai fondi per oneri		0,00		
14) Oneri diversi di gestione		40.505.438,82		37.730.675,56
Totale costi della produzione (B)		321.809.272,68		265.196.618,30
DIFFERENZA TRA VALORE E COSTI DELLA PRODUZIONE (A-B)		48.802.809,22		51.200.709,14
C) PROVENTI ED ONERI FINANZIARI				
15) Proventi da partecipazioni		0,00		
16) Altri proventi finanziari		0,00		
a) di crediti iscritti nelle immobilizzazioni	0,00			
b) di titoli iscritti nelle immobilizzazioni che non costituiscono partecipazioni	0,00			
c) di titoli iscritti nell'attivo circolante che non costituiscono partecipazioni	0,00			
d) proventi diversi dai precedenti	0,00			
17) Interessi e altri oneri finanziari		0,00		
17-bis) Utili e perdite su cambi		0,00		
Totale proventi ed oneri finanziari (C)		0,00		
D) RETTIFICA DI VALORE DI ATTIVITA' FINANZIARIE				
18) Rivalutazioni:		0,00		

	ANNO 2018		ANNO 2017	
	Parziali	Totali	Parziali	Totali
a) di partecipazioni	0,00			
b) di immobilizzazioni finanziarie	0,00			
c) di titoli iscritti nell'attivo circolante	0,00			
<i>19) Svalutazioni</i>		0,00		
a) di partecipazioni	0,00			
b) di immobilizzazioni finanziarie	0,00			
c) di titoli iscritti nell'attivo circolante	0,00			
Totale rettifica di valore di attivita' finanziarie (D)		0,00		
E) PROVENTI E ONERI STRAORDINARI				
<i>20) Proventi con separata indicazione delle plusvalenze da alienazioni i cui ricavi non sono iscrिवibili al n. 5</i>		0,00		
<i>21) Oneri straordinari con separata indicazione delle minusvalenze da alienazioni i cui effetti contabili non sono iscrिवibili al n. 14</i>		0,00		
<i>22) Sopravvenienze attive ed insussistenze del passivo derivanti dalla gestione dei residui</i>		0,00		
<i>23) Sopravvenienze passive ed insussistenze dell'attivo derivanti dalla gestione dei residui</i>		-2.212,10		-480,70
Totale proventi e oneri straordinari (E)		-2.212,10		-480,70
Risultato prima delle imposte (A-B+C+D+E)		48.800.597,12		51.200.228,44
<i>Imposte dell'esercizio</i>		0,00		
Avanzo/Disavanzo/Pareggio Economico		48.800.597,12		51.200.228,44

Nota: l'avanzo economico dell'esercizio 2017 risulta più alto di quello emerso nel consuntivo 2017 (€ 51.193.936,31), per €6.292,13, per le ragioni di seguito illustrate.

Gli ammortamenti indicati nel conto consuntivo dell'esercizio 2017, pari ad € 307.218,73, risultano superiori, per € 6.292,13 rispetto al dato riportato nel rendiconto 2018 pari ad € 300.926,60.

Tale scostamento è dovuto ai noti problemi tecnici connessi alla realizzazione del sistema Sicog Enti.

Infatti nel 2017 gli ammortamenti sono stati calcolati con una query specifica in quanto il sistema non era ancora strutturato per il calcolo in automatico, che evidentemente non ha funzionato in modo adeguato. L'errore di conteggio, pertanto, è derivato da mere problematiche tecniche.

Nel corso del 2018 il problema tecnico è stato risolto e di conseguenza il calcolo degli ammortamenti è stato effettuato correttamente da sistema che ha evidenziato la suddetta differenza di € 6.292,13.

E' stato, pertanto, verificato il giusto conteggio degli ammortamenti ed in effetti l'effettiva consistenza degli ammortamenti relativi all'esercizio 2017 ammonta ad € 300.926,60, come risulta dal tabulato trasmesso dal MEF - IGICS. Conseguentemente è stata effettuata la correzione nel conto consuntivo dell'esercizio 2018 con le modalità previste dal principio contabile emanato dall'OIC 29 - ORGANISMO ITALIANO DI CONTABILITÀ - nel Dicembre 2016 e aggiornato con gli emendamenti pubblicati il 29 dicembre e rubricato "Cambiamenti di principi contabili, cambiamenti di stime contabili, correzione di errori, fatti intervenuti dopo la chiusura dell'esercizio".

Tale principio prevede che (punto 48- Rilevazione in bilancio):

"48.La correzione di errori rilevanti commessi in esercizi precedenti è contabilizzata sul saldo d'apertura del patrimonio netto dell'esercizio in cui si individua l'errore. Solitamente la rettifica viene rilevata negli utili portati a nuovo. Tuttavia, la rettifica può essere apportata a un'altra componente del patrimonio netto se più appropriato. La correzione di errori non rilevanti commessi in esercizi precedenti è contabilizzata nel conto economico dell'esercizio in cui si individua l'errore."

Nel caso di specie è stata scelta la modalità prevista dall'OIC 29 per gli errori rilevanti, di conseguenza il valore dell'avanzo economico del 2017 è stato rettificato in aumento e conseguentemente anche il patrimonio netto.

Ne consegue che il patrimonio netto dell'esercizio 2018 espone il valore rettificato dell'avanzo economico 2017 pari ad € 51.200.228,44 maggiore per €6.292,13, rispetto al valore di €51.193.936,31 indicato nel rendiconto 2017.

Sul Conto Economico e sullo Stato Patrimoniale la quantificazione dei saldi delle poste di costo ed dei residui passivi fanno riferimento a spese effettivamente liquidate ancorché non pagate. Di conseguenza differiscono dalle correlate poste dei prospetti finanziari calcolati all'atto dell'impegno, come dalla tabella seguente:

DESCRIZIONE	ENTRATA	VALORE PRODUZIONE	DIFFERENZA	CODICE CONTO ECONOMICO
Titolo I e III	369.111.646,73	369.111.646,73	0,00	A/1
Titolo II +Sopravvenienze e Donazioni	1.401.948,00	1.500.435,17	-98.487,17	A/5
TOTALE	370.513.594,73	370.612.081,90	-98.487,17	

la differenza evidenziata nel titolo secondo dipende dalle seguenti voci esposte nel Conto economico nella voce A5) ALTRI RICAVI E PROVENTI

Donazioni	23.552,79
Sopravvenienze	74.934,38
	98.487,17

DESCRIZIONE	USCITA	COSTO DELLA PRODUZIONE	DIFFERENZA	CODICE CONTO ECONOMICO
1) PERSONALE	248.035.380,78	243.642.503,01	4.392.877,77	B/9
2)ACQUISTO BENI E SERVIZI	39.583.585,55	37.227.730,27	2.355.855,28	B6/7/8
IMPOSTE E TASSE	17.169.394,88			B/14
RIMBORSI E POSTE CORRETTIVE DELLE ENTRATE	21.568.264,30			B/14
ALTRE SPESE CORRENTI	2.778.311,09			B/14
3)ONERI DIVERSI DELLA GESTIONE	41.515.970,27	40.505.438,82	1.010.531,45	B/14
4)INVESTIMENTI	11.003.931,18		11.003.931,18	
5)CESSIONI GRATUITE AUTORIZZATE + INSUSSISTENZE		2.212,10	-2.212,10	E/23
6)SOPRAVVENIENZE PASSIVE		0,00	0,00	B/10
7)AMMORTAMENTI		433.600,58	-433.600,58	
TOTALE (1-2-3-4-5-6-7)	340.138.867,78	321.811.484,78	18.327.383,00	
AVANZO ECONOMICO		48.800.597,12		
AVANZO DI AMMINISTRAZIONE	30.374.726,95			

Le spese per acquisto beni e servizi, imposte e tasse, rimborsi e poste correttive delle entrate e altre spese correnti del rendiconto finanziario sommate tra loro (€41.515.970,27) vanno confrontate con il codice di conto economico B14 (€40.505.438,82).



Stato patrimoniale

ATTIVITA'	ANNO 2018	ANNO 2017
A) CREDITI VERSO LO STATO ED ALTRI ENTI PUBBLICI PER LA PARTECIPAZIONE AL PATRIMONIO INIZIALE	0,00	0,00
B) IMMOBILIZZAZIONI		
<i>I. Immobilizzazioni immateriali</i>		
1) Costi di impianto e di ampliamento	0,00	0,00
2) Costi di ricerca, di sviluppo e di pubblicità	0,00	0,00
3) Diritti di brevetto industriale e diritti di utilizzazione di opere di ingegno	0,00	0,00
4) Concessioni, licenze, marchi e diritti simili	0,00	0,00
5) Avviamento	0,00	0,00
6) Immobilizzazioni in corso e acconti	0,00	0,00
8) Manutenzioni straordinarie e migliorie su beni di terzi	0,00	0,00
<i>Totale I. Immobilizzazioni immateriali</i>	<i>0,00</i>	<i>0,00</i>
<i>II. Immobilizzazioni materiali</i>		
9) Altre	0,00	0,00
1) Terreni e fabbricati	0,00	0,00
2) Impianti e macchinari	639.106,23	605.884,51
3) Attrezzature industriali e commerciali	0,00	0,00
4) Automezzi e motomezzi	0,00	0,00
5) Immobilizzazioni in corso e acconti	791,23	0,00
6) Diritti reali di godimento	0,00	0,00
7) Altri beni	1.922.688,70	833.487,35
<i>Totale II. Immobilizzazioni materiali</i>	<i>2.562.586,16</i>	<i>1.439.371,86</i>
<i>III. Immobilizzazioni finanziarie, con separata indicazione, per ciascuna voce dei crediti, degli importi esigibili, entro l'esercizio successivo</i>		
1) Partecipazioni in :		
a) Imprese controllate	0,00	0,00
b) Imprese collegate	0,00	0,00
c) Imprese controllanti	0,00	0,00
d) altre imprese	0,00	0,00
e) altri enti	0,00	0,00
<i>Totale 1) Partecipazioni in :</i>	<i>0,00</i>	<i>0,00</i>
2) Crediti		
a) verso imprese controllate	0,00	0,00
b) verso imprese collegate	0,00	0,00
c) verso lo Stato e altri soggetti pubblici	0,00	0,00
d) verso altri	0,00	0,00
<i>Totale 2) Crediti</i>	<i>0,00</i>	<i>0,00</i>
3) Altri titoli	0,00	0,00
4) Crediti finanziari diversi	0,00	0,00
<i>Totale III. Immobilizzazioni finanziarie, con separata indicazione, per ciascuna voce dei crediti, degli importi esigibili, entro l'esercizio successivo</i>	<i>0,00</i>	<i>0,00</i>
Totale B) IMMOBILIZZAZIONI	2.562.586,16	1.439.371,86
C) ATTIVO CIRCOLANTE		
<i>I. Rimanenze</i>		
1) materie prime, sussidiarie e di consumo	0,00	0,00
2) prodotti in corso di lavorazione e semilavorati	0,00	0,00

ATTIVITA'	ANNO 2018	ANNO 2017
3) lavori in corso	0,00	0,00
4) prodotti finiti e merci	0,00	0,00
5) acconti	0,00	0,00
<i>Totale I. Rimanenze</i>	0,00	0,00
<i>II. Residui attivi, con separata indicazione, per ciascuna voce, degli importi esigibili oltre l'esercizio successivo</i>		
1) Crediti verso utenti, clienti, ecc.	0,00	0,00
2) Crediti verso iscritti, soci e terzi	0,00	0,00
3) Crediti verso imprese controllate e collegate	0,00	0,00
4) Crediti verso lo Stato ed altri soggetti pubblici	0,00	0,00
4-bis) Crediti tributari	0,00	0,00
4-ter) Imposte anticipate	0,00	0,00
5) Crediti verso altri	13.754.413,00	92.522,73
<i>Totale II. Residui attivi, con separata indicazione, per ciascuna voce, degli importi esigibili oltre l'esercizio successivo</i>	13.754.413,00	92.522,73
<i>III. Attività finanziarie che non costituiscono immobilizzazioni</i>		
1) Partecipazioni in imprese controllate	0,00	0,00
2) Partecipazioni in imprese collegate	0,00	0,00
3) Altre partecipazioni	0,00	0,00
4) Altri titoli	0,00	0,00
<i>Totale III. Attività finanziarie che non costituiscono immobilizzazioni</i>	0,00	0,00
<i>IV. Disponibilità liquide</i>		
1) depositi bancari e postali	108.612.081,34	52.073.222,42
2) assegni	0,00	0,00
3) denaro e valori in cassa	0,00	0,00
<i>Totale IV. Disponibilità liquide</i>	108.612.081,34	52.073.222,42
Totale C) ATTIVO CIRCOLANTE	122.366.494,34	52.165.745,15
D) RATEI E RISCONTI		
1) Ratei attivi	0,00	0,00
2) Risconti attivi	0,00	2.746,99
Totale D) RATEI E RISCONTI	0,00	2.746,99
TOTALE ATTIVO	124.929.080,50	53.607.864,00

PASSIVITA'	ANNO 2018	ANNO 2017
A) PATRIMONIO NETTO		
<i>I) Fondo di dotazione</i>	0,00	0,00
<i>II) Riserve obbligatorie e derivanti da leggi</i>	0,00	0,00
<i>III) Riserve di rivalutazione</i>	0,00	0,00
<i>IV) Contributi a fondo perduto</i>	0,00	0,00
<i>V) Contributi per ripiano disavanzi</i>	0,00	0,00
<i>VI) Riserve statutarie</i>	0,00	0,00
<i>VII) Altre riserve distintamente indicate</i>	0,00	0,00
<i>VIII) Avanzi (Disavanzi) economici portati a nuovo</i>	51.200.228,44	0,00
<i>IX) Avanzo (Disavanzo) economico d'esercizio</i>	48.800.597,12	51.200.228,44
Totale A) PATRIMONIO NETTO	100.000.825,56	51.200.228,44
B) CONTRIBUTI IN CONTO CAPITALE		
<i>1) per contributi a destinazione vincolata</i>	0,00	0,00
<i>2) per contributi indistinti per la gestione</i>	0,00	0,00
<i>3) per contributi in natura</i>	0,00	0,00
Totale B) CONTRIBUTI IN CONTO CAPITALE	0,00	0,00
C) FONDI PER RISCHI ED ONERI		
<i>1) per trattamento di quiescenza e obblighi simili</i>	0,00	0,00
<i>2) per imposte</i>	0,00	0,00
<i>3) per altri rischi ed oneri futuri</i>	0,00	0,00
<i>4) per ripristino investimenti</i>	0,00	0,00
Totale C) FONDI PER RISCHI ED ONERI	0,00	0,00
D) TRATTAMENTO DI FINE RAPPORTO DI LAVORO SUBORDINATO	0,00	0,00
E) RESIDUI PASSIVI con separata indicazione, per ciascuna voce, degli importi esigibili oltre l'esercizio successivo		
<i>1) obbligazioni</i>	0,00	0,00
<i>2) verso le banche</i>	0,00	0,00
<i>3) verso altri finanziatori</i>	0,00	0,00
<i>4) acconti</i>	0,00	0,00
<i>5) debiti verso fornitori</i>	1.037.616,56	619.731,69
<i>6) rappresentati da titoli di credito</i>	0,00	0,00
<i>7) verso imprese controllate, collegate e controllanti</i>	0,00	0,00
<i>8) debiti tributari</i>	9.568.343,07	756.280,19
<i>9) debiti verso istituti di previdenza e sicurezza sociale</i>	0,00	0,00
<i>10) debiti verso iscritti, soci e terzi per prestazioni dovute</i>	690,00	58.078,46
<i>11) debiti verso lo Stato ed altri soggetti pubblici</i>	0,00	0,00
<i>12) debiti diversi</i>	14.321.605,31	973.545,22
Totale E) RESIDUI PASSIVI con separata indicazione, per ciascuna voce, degli importi esigibili oltre l'esercizio successivo	24.928.254,94	2.407.635,56
F) RATEI E RISCONTI		
<i>1) Ratei passivi</i>	0,00	0,00
<i>2) Risconti passivi</i>	0,00	0,00
<i>3) Aggio su prestiti</i>	0,00	0,00
<i>4) Riserve tecniche</i>	0,00	0,00
Totale F) RATEI E RISCONTI	0,00	0,00
TOTALE PASSIVO E NETTO	124.929.080,50	53.607.864,00



Nota integrativa

Premessa

Il presente conto consuntivo è stato predisposto in conformità agli schemi, ai principi ed ai criteri indicati nell'art. 31 del Regolamento di Contabilità dell'Ispettorato nazionale del Lavoro e nel rispetto di quanto stabilito dal DPR 97/2003.

In particolare, il conto consuntivo è costituito da:

- a) rendiconto finanziario;
- b) conto economico;
- c) stato patrimoniale;
- d) nota integrativa.

Al conto consuntivo sono allegati:

- a) la situazione amministrativa;
- b) la relazione sulla gestione;
- c) la relazione del collegio dei revisori.

Criteri di formazione

Nelle more della piena attuazione della riforma dei sistemi contabili per gli enti di cui al DPR n. 97/2003, l'Agenzia ha adottato un sistema di contabilità finanziaria.

Criteri di valutazione

I criteri utilizzati nella formazione del rendiconto tengono conto delle disposizioni legislative in materia e sono improntati al rispetto dei criteri e dei principi generali per la formazione del documento contabile.

In particolare, si osserva quanto segue:

Stato Patrimoniale

Lo stato patrimoniale, redatto secondo le disposizioni di cui all'articolo 2424 del codice civile, per quanto applicabili, indica la consistenza degli elementi patrimoniali attivi e passivi al termine dell'esercizio.

Immobilizzazioni

Sono iscritte al costo storico di acquisizione, compresi gli oneri accessori di diretta imputazione e sono soggette ad ammortamento. Sono esposte in bilancio al netto degli ammortamenti effettuati al termine dell'esercizio.

Le immobilizzazioni immateriali sono costituite principalmente da licenze d'uso di programmi informatici, restyling del sito internet, sviluppo software e opere dell'ingegno.

Le immobilizzazioni materiali sono costituite da attrezzature informatiche, mobili e arredi.

La consistenza iniziale corrisponde alla consistenza finale dello Stato Patrimoniale del Rendiconto 2017.

Gli incrementi delle immobilizzazioni riguardano l'acquisizione di beni mentre i decrementi si riferiscono esclusivamente alle quote di ammortamento annuali dei beni che trovano corrispondenza nel Conto economico, in quanto non sono stati ceduti o registrate dismissioni nel corso dell'esercizio.

Ammortamenti

Gli ammortamenti indicati nel conto consuntivo dell'esercizio 2017, pari ad € 307.218,73, risultano superiori, per € 6.292,13 rispetto al dato riportato nel rendiconto 2018 pari ad € 300.926,60.

Tale scostamento è dovuto ai noti problemi tecnici connessi alla realizzazione del sistema Sicoge Enti.

Infatti nel 2017 gli ammortamenti sono stati calcolati con una query specifica in quanto il sistema non era ancora strutturato per il calcolo in automatico, che evidentemente non ha funzionato in modo adeguato. L'errore di conteggio, pertanto, è derivato da mere problematiche tecniche. Nel corso del 2018 il problema tecnico è stato risolto e di conseguenza il calcolo degli ammortamenti è stato effettuato correttamente da sistema che ha evidenziato la suddetta differenza di € 6.292,13.

E' stato, pertanto, verificato il giusto conteggio degli ammortamenti ed in effetti l'effettiva consistenza degli ammortamenti relativi all'esercizio 2017 ammonta ad € 300.926,60, come risulta dal tabulato trasmesso dal MEF -

IGICS. Conseguentemente è stata effettuata la correzione nel conto consuntivo dell'esercizio 2018 con le modalità previste dal principio contabile emanato dall'OIC 29 - ORGANISMO ITALIANO DI CONTABILITÀ - nel Dicembre 2016 e aggiornato con gli emendamenti pubblicati il 29 dicembre e rubricato "Cambiamenti di principi contabili, cambiamenti di stime contabili, correzione di errori, fatti intervenuti dopo la chiusura dell'esercizio".

Tale principio prevede che (punto 48- Rilevazione in bilancio):

"48.La correzione di errori rilevanti commessi in esercizi precedenti è contabilizzata sul saldo d'apertura del patrimonio netto dell'esercizio in cui si individua l'errore. Solitamente la rettifica viene rilevata negli utili portati a nuovo. Tuttavia, la rettifica può essere apportata a un'altra componente del patrimonio netto se più appropriato. La correzione di errori non rilevanti commessi in esercizi precedenti è contabilizzata nel conto economico dell'esercizio in cui si individua l'errore."

Nel caso di specie è stata scelta la modalità prevista dall'OIC 29 per gli errori rilevanti, di conseguenza il valore dell'avanzo economico del 2017 è stato rettificato in aumento e conseguentemente anche il patrimonio netto.

Ne consegue che il patrimonio netto dell'esercizio 2018 espone il valore rettificato dell'avanzo economico 2017 pari ad € 51.200.228,44 maggiore per €6.292,13, rispetto al valore di €51.193.936,31 indicato nel rendiconto 2017.

Patrimonio netto

Il valore esposto rappresenta la sommatoria del risultato positivo registrato nell'anno, il cui importo trova evidenza e corrispondenza nel conto economico, e dei risultati degli anni precedenti.

Conto economico

Il conto economico, redatto secondo le disposizioni dell'articolo 2425 del codice civile, fornisce la dimostrazione del risultato economico conseguito nell'esercizio.

I Costi e i ricavi sono esposti secondo il principio della competenza economica e nel rispetto del principio della prudenza.

Valore della produzione

Il valore della produzione è rappresentato essenzialmente dai ricavi costituiti dal finanziamento statale erogato per il funzionamento dell'Agenzia.

Costi della produzione

Il valore dei costi della produzione dell'esercizio, trova analitica indicazione nel conto economico e sono rappresentati dai seguenti valori:

La differenza tra valore della produzione costo della produzione determina il risultato della gestione corrente.

Da tale risultato vanno sottratte le imposte d'esercizio determinando pertanto il risultato economico di esercizio 2018 (avanzo o disavanzo).

Le imposte, si riferiscono a IRAP, Tassa Smaltimento Rifiuti Solidi Urbani e altre Imposte e tributi locali .

Conto consuntivo

Il conto consuntivo rappresenta in modo veritiero e corretto la situazione patrimoniale e finanziaria nonché il risultato economico dell'esercizio e corrisponde alle risultanze delle scritture contabili.

Il conto consuntivo è deliberato dal consiglio di amministrazione, su proposta del direttore, entro il 30 aprile successivo alla chiusura dell'esercizio finanziario ed è trasmesso dal direttore per l'approvazione, entro dieci giorni dalla delibera del consiglio di amministrazione, al Ministro del lavoro e delle politiche sociali, corredato dei relativi allegati e della relazione predisposta dal collegio dei revisori. Il Ministro del lavoro e delle politiche sociali, sentito il Ministro dell'economia e delle finanze, approva il conto consuntivo o lo restituisce al direttore indicando le motivazioni della mancata approvazione. Entro trenta giorni il Direttore riformula, ove possibile, il conto consuntivo, attenendosi alle indicazioni del Ministro.

Il rendiconto finanziario, in relazione alla classificazione del bilancio di previsione, evidenzia le risultanze della gestione delle entrate e delle uscite e si articola in due parti:

- a) il rendiconto finanziario decisionale;
- b) il rendiconto finanziario gestionale.

Il rendiconto finanziario decisionale si articola in unità previsionali di base (UPB), come il bilancio di previsione decisionale. Analogamente, il rendiconto finanziario gestionale, come il bilancio di previsione gestionale, è suddiviso in conti ed evidenzia:

- a) la gestione dei residui attivi e passivi degli esercizi precedenti;
- b) le entrate di competenza dell'anno, accertate, rimosse o rimaste da riscuotere;
- c) le uscite di competenza dell'anno, impegnate, pagate o rimaste da pagare;
- d) le somme rimosse e quelle pagate in conto competenza ed in conto residui;
- e) il totale dei residui attivi e passivi che si trasferiscono all'esercizio successivo.

Il conto consuntivo è accompagnato da una relazione predisposta dal direttore sull'andamento della gestione nel suo complesso, recante l'indicazione dei costi sostenuti ed i risultati conseguiti in relazione agli obiettivi del documento programmatico (budget), nonché notizie sui principali avvenimenti accaduti dopo la chiusura dell'esercizio.

La situazione amministrativa, allegata al conto consuntivo, evidenzia:

- a) la consistenza di cassa iniziale, gli incassi e i pagamenti complessivamente eseguiti nell'esercizio, in conto competenza e in conto residui, il saldo alla chiusura dell'esercizio;
- b) il totale complessivo delle somme non rimosse (residui attivi) e delle somme non pagate (residui passivi) alla chiusura dell'esercizio;
- c) il risultato finale di amministrazione;
- d) i fondi non vincolati distintamente dai fondi vincolati e dai fondi destinati al finanziamento delle spese in conto capitale.

L'avanzo di amministrazione può essere utilizzato, nella salvaguardia degli equilibri di bilancio:

- a) per il finanziamento delle spese di funzionamento non ripetitive e per le altre spese correnti in qualsiasi periodo dell'esercizio;
- b) per il finanziamento di spese di investimento.



Allegati al Conto Consuntivo

- Situazione amministrativa
- Relazione sulla gestione
- Relazione del collegio dei revisori
- Prospetto riepilogativo delle spese per missioni e programmi Relazione del collegio dei revisori
- Attestazione tempi medi di pagamento



Situazione amministrativa

Consistenza della cassa ad inizio dell'esercizio 2018 (A)		52.073.222,42
Riscossioni	in c/competenza	416.827.623,98
	in c/residui	86.321,12
		416.913.945,10
Pagamenti	in c/competenza	333.140.005,17
	in c/residui	27.235.081,01
		360.375.086,18
Consistenza della cassa alla fine dell'esercizio (B)		108.612.081,34
Residui attivi (C)	degli esercizi precedenti	5.417,57
	dell'esercizio	13.748.211,39
		13.753.628,96
Residui passivi (D)	degli esercizi precedenti	1.037.504,78
	dell'esercizio	67.061.103,25
		68.098.608,03
Avanzo d'amministrazione alla fine dell'esercizio (A+B+C-D)		54.267.102,27
L'utilizzazione dell'avanzo di amministrazione per l'esercizio 2018 risulta così prevista:		
Parte vincolata		
Materiale informatico - incentivi agli ispettori del lavoro		213.390,52
Equipaggiamento per gli ispettori tecnici		276.809,23
Fondo risorse decentrate (lordo dipendente)		9.585.531,28
Contributi obbligatori fondo risorse decentrate		2.319.698,57
Irap fondo risorse decentrate		814.770,15
Fondo crediti di dubbia e difficile esazione		100.000,00
Hardware n.a.c. - incentivi agli ispettori del lavoro - conto capitale		213.837,86
Totale parte vincolata		13.524.037,61
Parte disponibile		
		40.743.064,66
Totale parte disponibile		40.743.064,66
Totale risultato di amministrazione		54.267.102,27

Come evidenziato nella relazione al rendiconto dell'esercizio 2017, a fronte di alcuni accertamenti esistenti sulle partite di giro il sistema non aveva generato il corrispondente e contestuale impegno sulle uscite delle partite di giro.

Quanto sopra aveva comportato una squadratura della competenza delle partite di giro, con influenza sul risultato di amministrazione.

Di conseguenza, la situazione amministrativa del 2017, come esposta nel conto consuntivo, non teneva conto delle partite di giro, esposte a parte nella loro reale consistenza.

Nella situazione amministrativa dell'anno 2018, al contrario, sono riportate anche le partite di giro, perché la squadratura tra accertamenti ed impegni anno 2017 è stata successivamente sistemata, effettuando gli impegni mancanti. La quadratura tra accertamenti ed impegni sulle partite di giro anno 2017 ha neutralizzato l'impatto sul risultato di amministrazione.

Con decreto del Capo dell'Ispettorato n. 25 del 26/04/2019 sono stati radiati residui passivi per partite di giro per € 527.862,63.

Questo ha influito apparentemente sul risultato di amministrazione, ma in realtà la loro radiazione si è resa necessaria per correggere gli errori di gestione delle partite di giro che si sono verificati nel 2017.

Le quote cancellate risultavano generate da accertamenti in entrata su conti di partita di giro :

- E.9.01.99.99.999 Altre entrate per partite di giro diverse => Euro 231.108,18 ;

- E.9.01.99.01.001 Entrate a seguito di spese non andate a buon fine => Euro 296.754,45 ;

per un importo totale di Euro 527.862,63;

Per quanto attiene al primo accertamento - € 231.108,18- si tratta di somme versate dal Comune di Milano di competenza dell'INL che non avrebbero dovuto essere accertate in partite di giro.

Relativamente al secondo accertamento in entrata sulle partite di giro - € 296.754,45- si tratta per la quasi totalità, di storni stipendiali generatisi nelle prime emissioni stipendiali effettuate dall'INL a causa della mancata accettazione delle domiciliazioni su libretti postali ed altre cause non imputabili all'Ente.

Tutti gli storni relativi al conto di partita di giro E.9.01.99.01.001, sono stati riemessi sui corrispondenti conti di bilancio e non sussistono quindi crediti di terzi relativamente a detti residui.



RELAZIONE SULLA GESTIONE

INDICE

PARTE A: RELAZIONE ILLUSTRATIVA AL BILANCIO 2018

1. Introduzione
2. Principali fatti gestionali e avvenimenti accaduti dopo la chiusura di esercizio
 - 2.1. La Dimensione Organizzativa
 - 2.1.1. Assetto organizzativo
 - 2.1.2. Organizzazione territoriale
 - 2.2. La dimensione strategica
 - 2.2.1. Valutazione e trasparenza
 - 2.2.2. Anticorruzione e trasparenza
 - 2.2.3. Programmazione delle attività e controllo di gestione

PARTE B: RELAZIONE SULLA GESTIONE RISORSE FINANZIARIE E UMANE

3. Risorse finanziarie e umane
 - 3.1. Dinamica delle entrate e spese 2018
 - 3.1.1. La gestione di competenza - Entrate
 - 3.1.2. La gestione di competenza - Spese
 - 3.1.3. La gestione in conto residui
 - 3.1.4. L'avanzo di amministrazione
 - 3.2. Consistenza del personale
 - 3.2.1. Formazione del personale
4. Locazioni passive
5. Misure per il contenimento della spesa

PARTE A: RELAZIONE ILLUSTRATIVA AL BILANCIO

1. Introduzione

L'Ispettorato Nazionale del Lavoro nasce il 1° gennaio 2017 come Agenzia unica per le ispezioni del lavoro, assumendo in sé tutte le funzioni di vigilanza sul lavoro, previdenza sociale, assicurativa e per la salute e sicurezza negli ambienti di lavoro, già esercitate dagli ispettori del Ministero del Lavoro e delle Politiche Sociali, dell'INPS e dell'INAIL.

Il Ministro del Lavoro e delle Politiche Sociali esercita i poteri di vigilanza, di ispezione e di indirizzo. In particolare, il Ministro si occupa di emanare direttive con l'indicazione degli obiettivi da raggiungere, di approvare il bilancio preventivo e il conto consuntivo nonché i programmi di attività dell'Ispettorato e provvede, inoltre, all'acquisizione di dati e notizie con indicazione di altre eventuali e specifiche attività da intraprendere.

L'Ispettorato ha una propria autonomia organizzativa e contabile, come le altre agenzie istituite a norma dell'art. 8 del D. Lgs. n. 300/1999, tuttavia, come previsto dai provvedimenti istitutivi, nella fase iniziale e fino al 31 dicembre 2018, ha operato in regime di avvalimento con il Ministero.

L'organizzazione delle risorse umane e strumentali dell'Ispettorato è disposta dal D.P.C.M. 23 febbraio 2016; la gestione finanziaria, economica e patrimoniale, nonché l'attività negoziale dell'Agenzia, invece, è disciplinata dal D.P.C.M. 25 marzo 2016.

Come previsto dal regolamento di contabilità, il conto consuntivo per l'esercizio 2018 viene redatto ex D.P.R. n. 97/2003, nel rispetto di quanto stabilito dal D. Lgs. n. 91/2011 "Disposizioni recanti attuazione dell'articolo 2 della legge 31 dicembre 2009, n. 196, in materia di adeguamento ed armonizzazione dei sistemi contabili".

L'I.N.L. adotta il Piano dei conti integrato di cui al D.P.R. n. 132/2013, integrate al sesto livello.

2. Principali fatti gestionali del 2018 e avvenimenti accaduti dopo la

chiusura di esercizio

L'anno 2018 è stato caratterizzato da numerose iniziative messe in atto dall'INL per superare il regime transitorio di avvalimento con le strutture del Ministero del Lavoro e delle Politiche Sociali, previsto dall'art. 24 del D.P.C.M. 23 febbraio 2016.

Con D.P.R. 04/10/2018 è stato nominato, per un triennio, come nuovo Direttore dell'Agenzia, il Generale di Brigata dei Carabinieri Leonardo ALESTRA.

Nella prima metà dell'anno si è proceduto, a livello sia centrale che territoriale, al passaggio di parte del personale INL dal Ministero all'Agenzia ed, in particolare, con il Decreto direttoriale n. 84 del 1 marzo 2018 è stato individuato il personale in forza alla Direzione Centrale Risorse Umane, Bilancio e Affari generali, come assegnato ai singoli uffici, nonché il personale ancora in avvalimento presso il Ministero del lavoro e delle Politiche Sociali ai fini dello svolgimento delle attività di cui alla Convenzione del 28 agosto 2017 tra INL e MLPS.

Alla data del 31 dicembre 2018 si è concluso l'avvalimento del personale dell'Ispettorato presso il Ministero del lavoro con l'assegnazione dell'ultimo contingente di n. 37 unità agli uffici centrali dell'INL.

In ottemperanza al citato art. 24 ed alla Convenzione MLPS/INL 2018/2019 il transito di detto personale alle Direzioni centrali per lo svolgimento delle attività di competenza ha permesso di avviare un processo di riorganizzazione e redistribuzione del personale stesso, in modo da superare l'iniziale stato di sofferenza gestionale rappresentata nel corso dell'anno 2017.

Seguendo una puntuale strategia di Corporate Identity e nel rispetto della normativa sulla tutela della salute e sicurezza nei luoghi di lavoro (D.lgs. 9.04.2008, n. 81 e s.m.i.), è stato completato l'allestimento della sede Centrale dell'INL e sono state assegnate importanti risorse alle sedi periferiche per renderle adeguate al raggiungimento del benessere organizzativo e della sicurezza sui luoghi di lavoro, nonché all'immagine dell'Ispettorato stesso.

In materia organizzativa il progetto più significativo dell'INL è sicuramente la predisposizione del piano di reingegnerizzazione dei sistemi informatici che ha comportato un investimento di circa 30 milioni di euro, necessario per realizzare la piena autonomia della gestione dei processi informatici, stante la scadenza della fase di avvalimento fissata al 31.12.2018. Il relativo piano di spesa è stato approvato dal Consiglio di Amministrazione, nella riunione del 6 luglio 2018.

Nell'ambito della realizzazione del sistema informatico dell'INL merita certamente menzione il progetto "Luce sul nero", presentato nell'ambito della Programmazione FSE 2014-2020 - PON "Sistemi di Politiche Attive per l'Occupazione", dalla Direzione Generale per l'Attività Ispettiva sull'Asse Prioritario 1 - Occupazione - Obiettivo Tematico 8 - "Promuovere un'occupazione sostenibile e di qualità e sostenere la mobilità dei lavoratori" sull'Asse 4 - Capacità Istituzionale e Sociale - Obiettivo Tematico 11 - "Rafforzare la capacità istituzionale delle Autorità Pubbliche e delle Parti interessate e un'Amministrazione pubblica efficiente".

A seguito di accordi intercorsi con la Direzione Generale per le Politiche Attive e i Servizi per il Lavoro e la Formazione del Ministero, ora ANPAL, la gestione di parte delle risorse assegnate per l'attuazione dell'Azione 1 - Sviluppo e miglioramento dell'efficacia dei sistemi di ispezione, non ancora spese, viene trasferita all'Ispettorato Nazionale del Lavoro a cui viene conseguentemente attribuita la competenza allo svolgimento della procedura di individuazione del contraente.

Si tratta di somme utilizzate dall'INL ma che non transitano sul proprio bilancio essendo assegnate e gestite dall'ANPAL.

L'Ispettorato Nazionale del Lavoro ha avviato, per il triennio 2018-2020, l'attività di Internal auditing con l'obiettivo di dare espressa attuazione a quanto prescritto dalla normativa in materia di controllo interno alla P.A., in primis, dal Decreto legislativo n. 286/1999.

Le funzioni di audit sono assegnate al Capo dell'Ispettorato che, ai sensi del D.P.R. 26 maggio 2016 n. 109, è responsabile "dell'attività e dei risultati conseguiti dall'INL" e, in veste di Responsabile per la Prevenzione della Corruzione e la Trasparenza, nominato dal

D.P.C.M. 23 febbraio 2016, anche del monitoraggio sullo stato di attuazione del Piano triennale per la Prevenzione della Corruzione e per la Trasparenza (PTPCT).

Il Gruppo Audit è istituito presso l'Ufficio di Staff ed è composto da 15 dirigenti di II fascia, e 20 funzionari di area Terza, appartenenti all'amministrazione centrale e alle sedi territoriali dell'INL, individuati a seguito di ricognizione con D. D. n 19 del 21 giugno 2018.

Nel 2018 sono state effettuate con successo le prime verifiche su alcune sedi territoriali che presentavano particolari criticità.

Il più significativo avvenimento verificatosi dopo la chiusura dell'esercizio finanziario è sicuramente la riorganizzazione della struttura centrale dell'Ispettorato disposta dall'art. 1, comma 445 della legge 28 dicembre 2018 n. 149 (legge di bilancio 2019).

Con decreto direttoriale n. 8 del 13 febbraio 2019 "modifica artt. 2 e 6 D.P.C.M. 23 febbraio 2016", infatti, il Direttore dell'Ispettorato Nazionale del Lavoro ha disposto, in applicazione della richiamata legge 149/2018, la riorganizzazione dell'Agenzia con l'introduzione di due nuove direzioni generali e una redistribuzione di competenze come di seguito indicato:

"Direzione centrale vigilanza, affari legali e contenzioso":

coordina su tutto il territorio nazionale la vigilanza in materia di lavoro e legislazione sociale nonché, per l'ambito di competenza, in materia di salute e sicurezza sul lavoro;

predispone circolari, linee guida e note interpretative in materia di lavoro e legislazione sociale;

coordina le attività ispettive delle strutture territoriali al fine di assicurare il conseguimento degli obiettivi qualitativi e quantitativi prefissati e ne monitora l'attività;

assicura il supporto tecnico-giuridico per gli interventi formativi in materia di lavoro e legislazione sociale;

coordina le attività di prevenzione e promozione su questioni di ordine generale presso enti, datori di lavoro e associazioni ai sensi dell'art. 8 D.Lgs. n. 124/2004;

coordina l'attività del contenzioso in materia di lavoro e legislazione sociale e ne monitora l'attività;

cura le attività di rilevanza comunitaria e internazionale secondo le indicazioni del Ministero del lavoro e delle politiche sociali;

cura i rapporti con il Ministero del lavoro e delle politiche sociali in relazione alla disciplina in materia di lavoro e legislazione sociale;

coordina le attività di prevenzione in materia di salute e sicurezza nelle sedi dell'Ispettorato.

“Direzione centrale risorse umane, finanziarie e logistica”:

gestisce il reclutamento, lo stato giuridico, il trattamento economico, la mobilità territoriale, la formazione e l'Ufficio procedimenti disciplinari (UPD);

individua, anche sulla base delle indicazioni delle altre Direzioni centrali, i fabbisogni formativi del personale ed elabora il relativo piano;

gestisce la contrattazione collettiva e le relazioni sindacali;

cura il contenzioso interno;

cura le attività in materia di pianificazione, programmazione e gestione del bilancio;

gestisce i pagamenti e i rapporti con la banca cassiera;

pianifica gli acquisti di beni e servizi per le sedi dell'Ispettorato, ad eccezione dei beni e servizi informatici;

svolge la funzione di Centrale Unica di Committenza secondo il modello organizzativo adottato dall'Ispettorato;

gestisce i beni e servizi della sede centrale e l'ufficio del consegnatario;

cura i servizi generali di funzionamento e la logistica.

“Direzione centrale pianificazione strategica, organizzazione, tecnologie e innovazione”:

coordina le attività relative alla predisposizione della convenzione tra il Ministro del lavoro e delle politiche sociali e il Direttore generale dell’INL concernente gli obiettivi assegnati all’Ispettorato Nazionale del Lavoro;

provvede alle attività connesse alla pianificazione strategica, al controllo di gestione e al ciclo della performance, curando i rapporti con l’Organismo Indipendente di Valutazione;

verifica l’adeguatezza dell’organigramma dell’Ispettorato e degli organici delle strutture, predisponendo gli eventuali conseguenti interventi correttivi;

provvede alla mappatura e alla modellizzazione dei processi organizzativi;

svolge attività di analisi e di studio al fine di migliorare i processi strategici, gestionali ed operativi nonché i servizi da fornire;

cura l’adeguatezza dei prodotti informativi forniti dalle banche dati, dai sistemi di data warehouse e di supporto alle decisioni (SSD) e dai cruscotti operativi utilizzati nelle attività di governance, operative e gestionali, dell’Ispettorato;

gestisce il coordinamento con le strutture competenti di INPS, INAIL, Agenzia delle entrate, Arma dei Carabinieri e di altri Enti ai fini dell’integrazione dei sistemi informatici ad uso del personale ispettivo, dell’interconnessione delle banche dati e dell’unificazione degli strumenti di monitoraggio e rilevazione statistica;

assicura l’attuazione del codice dell’Amministrazione digitale e del Piano di e-government;

cura la progettazione, il coordinamento, la gestione, lo sviluppo e la manutenzione delle infrastrutture e delle reti di comunicazione dati e telefonia dell’Ispettorato;

pianifica l’acquisizione dei beni e servizi informatici per le esigenze delle strutture dell’Ispettorato;

presidia la sicurezza informatica.

“Direzione centrale controlli, trasparenza e comunicazione”:

cura le attività di audit interno e di risk management;

gestisce gli adempimenti in materia di prevenzione della corruzione ai sensi della L. n. 190/2012;

gestisce gli adempimenti in materia di diritto di accesso civico, pubblicità, trasparenza e diffusione delle informazioni ai sensi del D. Lgs. n. 33/2013;

cura l'attività di informazione e di comunicazione istituzionale, ivi compresa la trattazione delle istanze di accesso agli atti ai sensi della L. n. 241/1990, gestendo la comunicazione interna, i contenuti dei portali internet e intranet e la produzione editoriale dell'Ispettorato;

cura gli adempimenti in materia di protezione dati personali;

cura l'attività di segreteria del Direttore e degli altri Organi dell'Ispettorato.

Risultati dell'attività di vigilanza nel 2018

Il personale ispettivo, che ha subito nel 2018 una riduzione pari a 155 unità rispetto al precedente anno, è composto da dipendenti provenienti dai diversi servizi integrati nell'Ispettorato Nazionale del Lavoro ed in particolare da:

n. 2.726 ispettori del lavoro, di cui circa 2.100 effettivamente adibiti alla attività di vigilanza;

n. 391 militari del Comando Carabinieri per la tutela del lavoro;

n. 1.143 unità dell'INPS;

n. 289 ispettori dell'INAIL di cui n. 284 concretamente impegnati nei controlli.

L'attività di vigilanza svolta nel 2018 ha consentito il pieno raggiungimento dell'obiettivo stabilito, per il triennio 2017/2019, dalla Convenzione sottoscritta con il Ministero del Lavoro e delle Politiche Sociali, realizzando n. 166.280 verifiche ispettive, circa il +4% rispetto all'obiettivo quantitativo (n. 160.000), individuato nell'art. 3 della Convenzione concernente gli obiettivi assegnati all'ispettorato nazionale del lavoro (2018-2020), stipulata tra il Ministero del lavoro e delle politiche sociali e l'INL.

Nel citato numero di controlli rientrano anche n. 22.117 accertamenti ispettivi relativi a cassa integrazione, patronati, contratti di solidarietà, dato in aumento rispetto all'anno precedente (20.117), mentre n. 144.163 risultano le ispezioni specificamente rivolte alla materia lavoristica e di legislazione sociale.

I risultati evidenziano un incremento del +23% rispetto al dato rilevato nell'anno precedente (€ 1.100.099.932) concernente l'ammontare dei contributi e premi evasi complessivamente recuperati in occasione degli accertamenti svolti nel corso dell'anno 2018, pari ad € 1.356.180.092.

I dati evidenziano l'abbattimento del fenomeno della sovrapposizione degli interventi ispettivi e la progressiva realizzazione di una armonizzazione delle differenti competenze professionali che contraddistinguono gli ispettori provenienti dal Ministero del lavoro e delle politiche sociali, dall'INPS e dall'INAIL.

In base alle verifiche concluse nell'anno 2018 sono stati accertati illeciti posti in essere da un totale di n. 98.255 aziende, per un tasso di irregolarità pari al 70% (+ 5 punti percentuali rispetto al 2017) degli accertamenti definiti.

E' stata accertata, inoltre, l'occupazione di n. 162.932 lavoratori irregolari. Gli accertamenti finalizzati al contrasto del lavoro sommerso hanno portato alla individuazione di n. 42.306 lavoratori in "nero", pari al 26%, del totale dei lavoratori irregolari.

Oltre alla attività di controllo in materia di lavoro e di legislazione sociale, il sono stati posti in essere ulteriori n. 19.251 accertamenti aventi ad oggetto: la regolare erogazione delle prestazioni previdenziali ed assistenziali (Cassa Integrazione Guadagni anche in deroga, contratti di solidarietà ecc.), la regolarità amministrativo-contabile nei confronti di patronati ed enti destinatari di finanziamenti nazionali e comunitari.

Salute e sicurezza

La vigilanza in materia di tutela della salute e sicurezza nei settori di competenza dell'INL (principalmente edilizia), ha interessato n. 20.492 aziende, delle quali n. 16.394 sono risultate irregolari, a fronte di n. 20.025 accertamenti definiti.

Il tasso di irregolarità delle aziende ispezionate – pari a circa l'82% (rispetto al 77,09% dell'anno precedente) – risulta aumentato di quasi di 5 punti percentuali rispetto all'anno 2017.

Complessivamente, nel corso degli accertamenti, sono state contestate n. 31.218 violazioni (26.885 penali e 4.333 amministrative).

Nello specifico, si evidenzia che – nell'ambito dei n. 26.885 illeciti penalmente rilevanti – n. 22.198 sono riferiti a violazioni prevenzionistiche, mentre n. 4.237 irregolarità riguardano l'art. 4 L. n. 300/1970, che disciplina le condizioni per l'installazione degli impianti di videosorveglianza e degli altri strumenti di controllo.

Il 54% degli illeciti contestati con riferimento al D.Lgs. n. 81/2008 ha riguardato la violazione degli obblighi contenuti nel Titolo IV – Cantieri temporanei o mobili (sia in relazione alle misure organizzative per la salute e la sicurezza nei cantieri, sia a quelle più specifiche per la prevenzione degli infortuni sul lavoro nelle costruzioni e nei lavori in quota). Il 39%, invece, è riferito all'inosservanza delle disposizioni del Titolo I, concernente gli aspetti generali di sicurezza mentre il restante 7% degli illeciti ha riguardato il mancato rispetto degli obblighi contenuti negli altri titoli (rischi specifici).

2.1 La Dimensione Organizzativa

L'organizzazione delle risorse umane e strumentali dell'Ispettorato, alla data del 31 gennaio 2018, è stata stabilita dal D.P.C.M. del 23 febbraio 2016

Nel 2019, l'assetto organizzativo dell'INL è stato profondamente rivisto con la creazione di due nuove direzioni generali.

2.1.1. Assetto organizzativo

Gli organi dell'Ispettorato

Presso la sede centrale sono ubicati gli organi dell'INL: il Direttore, denominato anche "Capo dell'Ispettorato", il Consiglio di amministrazione e il Collegio dei revisori e il Comitato operativo..

Il Direttore

Il Generale di Brigata dei Carabinieri Leonardo Alestra è il Direttore dell'Ispettorato Nazionale del Lavoro, nominato con D.P.R. 4 ottobre 2018.

Il Direttore dell'Ispettorato ne ha la rappresentanza legale e ne assume la responsabilità, attua gli indirizzi e le linee guida definite d'intesa con il Consiglio di Amministrazione e approvate dal Ministero del Lavoro e delle Politiche Sociali.

Alle dirette dipendenze del Direttore è posto l'Ufficio di staff .

Il Consiglio di amministrazione (CDA)

Il CDA coadiuva il Direttore dell'Ispettorato nell'esercizio delle funzioni assegnate ed è formato da 4 componenti in possesso di elevata esperienza nell'attività di vigilanza e di legislazione sociale, designati, nel rispetto dei criteri previsti, con decreto del Ministro del lavoro e delle politiche sociali, di cui uno indicato dall'INPS e un altro dall'INAIL in loro rappresentanza.

Il Consiglio di Amministrazione dura in carica tre anni ed è rinnovabile per una sola volta. I componenti cessano dalle funzioni allo scadere del triennio, anche se nominati nel corso dello stesso in sostituzione di altri.

Il Collegio dei Revisori

Il Collegio dei Revisori ha la funzione di controllo sull'attività dell'Ispettorato. E' composto tra tre membri effettivi e due supplenti, di cui il presidente, un membro effettivo e un supplente in rappresentanza del Ministero del Lavoro e delle Politiche

Sociali e un membro effettivo ed un supplente in rappresentanza del Ministero dell'Economia e delle Finanze.

Direzioni Centrali

Presso l'Ufficio centrale con sede in Roma sono costituite le seguenti strutture di vertice:

La Direzione Centrale Vigilanza, affari legali e contenzioso

La Direzione Centrale Risorse umane, bilancio e affari generali

Comando Carabinieri per la tutela del lavoro

Presso la sede centrale dell'Ispettorato, gli Ispettorati Interregionali di Roma, Milano, Venezia e Napoli e gli Ispettorati Territoriali sono istituiti, rispettivamente, il "Comando Carabinieri per la tutela del lavoro", i "Gruppi Carabinieri per la tutela del lavoro" e i "Nuclei Carabinieri Ispettorato del Lavoro" che operano nel rispetto di quanto previsto dall'art. 6 del D.lgs. 149/2015.

Sono assegnate all'Ispettorato le spese di funzionamento del Comando Carabinieri per la tutela del lavoro, ivi comprese quelle relative al trattamento economico, fondamentale e accessorio, del personale dell'Arma dei Carabinieri e le spese connesse alle attività cui è adibito, con esclusione delle spese connesse all'esercizio del potere gerarchico e di controllo riferibile all'appartenenza all'Arma, individuate con successivo atto del direttore dell'Ispettorato d'intesa con il Comandante generale dell'Arma dei Carabinieri.

Il Comitato Operativo

L'articolo 12 del D.Lgs n. 149 del 2015 ha previsto che: "Il Ministro del lavoro e delle politiche sociali nomina un comitato operativo presieduto dal direttore dell'Ispettorato e formato da un esperto dei ruoli del Ministero del lavoro e delle politiche sociali, uno dell'INPS e uno dell'INAIL".

Il Comitato Operativo coadiuva il Direttore dell'Ispettorato nel definire gli atti di indirizzo dell'attività di vigilanza in materia di lavoro e di legislazione sociale; assicura il coordinamento tra Ispettorato, Ministero del Lavoro e delle Politiche Sociali, INPS e INAIL

sia per la gestione corretta del personale ispettivo che per la definizione degli obiettivi in relazione alle attività delle amministrazioni; adotta le misure necessarie, comprese quelle economiche e gestionali, volte a garantire l'uniformità dell'attività di vigilanza; monitora le attività dell'Ispettorato per valutarne l'effettiva funzionalità ed efficacia dell'azione.

Presieduto dal Direttore dell'Ispettorato, il Comitato è così composto da ulteriori tre membri in rappresentanza del Ministero del Lavoro e delle Politiche Sociali, dell'Istituto Nazionale delle Previdenza Sociale (INPS) e dell'istituto Nazionale per l'Assicurazione contro gli Infortuni sul Lavoro (INAIL).

Il Comitato operativo svolge le attività per il periodo necessario a garantire la progressiva funzionalità dell'Ispettorato e comunque per un periodo non superiore a tre anni, a decorrere dalla data del decreto di nomina dei suoi componenti D.M. 9 agosto 2016.

Il comitato operativo cesserà le sue attività l'08 agosto 2019.

2.1.2. Organizzazione Territoriale

A livello territoriale: - n. 4 Ispettorati interregionali del lavoro (con sede in Napoli, Roma, Milano e Venezia); - n. 74 Ispettorati territoriali del lavoro

A livello territoriale sono costituiti n. 4 Ispettorati interregionali del lavoro (con sede in Napoli, Roma, Milano e Venezia); e n. 74 Ispettorati territoriali del lavoro. Gli uffici territoriali si configurano come centri di costo con autonomia di spesa derivata, in quanto operano mediante budget assegnati dalla struttura centrale.

Organi dell'Ispettorato

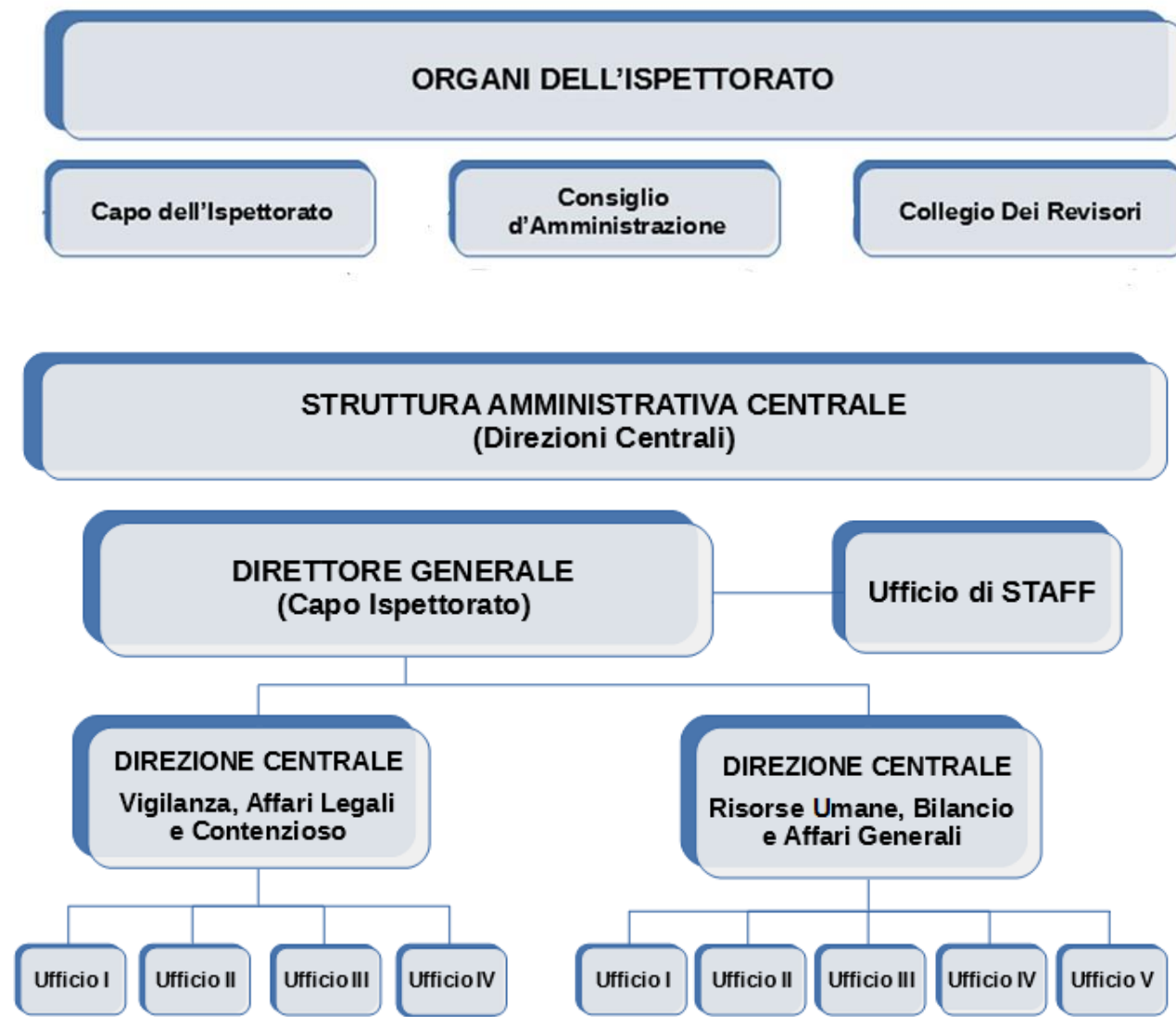

STRUTTURA AMMINISTRATIVA TERRITORIALE Ispettorati Interregionali e Territoriali del Lavoro



2.2. La dimensione strategica

2.2.1. Valutazione e trasparenza

L'INL persegue, secondo quanto disposto dalla Legge, l'applicazione di adeguate policy in materia di trasparenza e di valutazione della performance amministrativa.

Per quanto concerne gli obiettivi e i progetti da realizzarsi nell'esercizio 2018, occorre far riferimento agli obiettivi contenuti nella Convenzione MLPS/INL 2018/2020, prevista dall'art.2, comma 1 del decreto istitutivo, e sottoscritta in data 09 agosto 2018.

Tali obiettivi sono stati inseriti all'interno del proprio Piano della performance adottato, ai sensi dell'articolo 10, comma 1, lett. a, del Decreto legislativo 27 ottobre 2009, n. 150, con provvedimento direttoriale n. 2 del 31 gennaio 2018.

Con tale documento programmatico, sono stati individuati gli indirizzi e gli obiettivi strategici ed operativi e definiti gli indicatori per la misurazione e la valutazione della performance dell'Amministrazione, in coerenza con i contenuti e il ciclo della programmazione finanziaria e di bilancio.

Gli obiettivi assegnati alle due Direzioni Centrali sono i seguenti:

Obiettivo A.1 e Obiettivo B.1: Attuazione del Piano Triennale per la prevenzione della corruzione e per la trasparenza e realizzazione delle misure di promozione in materia di pari opportunità.

Obiettivo A.2: Contrasto all'illegalità nel lavoro con particolare attenzione al lavoro nero

Obiettivo B.2: Piena operatività dell'INL ed il superamento del regime transitorio di avvalimento.

Tutti gli obiettivi assegnati sono stati raggiunti.

L'Ispettorato si avvale dell'Organismo indipendente di valutazione della performance e del Comitato unico di garanzia per le pari opportunità del Ministero del lavoro e delle Politiche Sociali.

La misurazione della performance costituisce un sistema permanente di valorizzazione del potenziale, con particolare riferimento al personale tecnico-amministrativo, anche per realizzare una gestione degli incentivi come sistema premiante.

In relazione all'annualità 2018, l'INL adotta il sistema di misurazione e valutazione della performance del MLPS, in ragione del regime di avvalimento delle strutture ministeriali per lo svolgimento di attività istituzionali e strumentali connesse all'avvio del suo funzionamento, ai sensi dell'art. 24 del D.P.C.M. 23 febbraio 2016.

2.2.2. Anticorruzione e trasparenza

Il Consiglio di Amministrazione, con deliberazione n. 1 del 30 gennaio 2018, ha adottato il Piano triennale per la prevenzione della corruzione e per la trasparenza 2018-2020, pubblicato con i suoi allegati, contestualmente alla Relazione annuale del RPCT di cui all'art. 1, comma 14, della Legge n. 190/2012.

Il Piano propone le misure già in essere e le indicazioni specifiche sull'attuazione del sistema di risk management, nel rispetto delle indicazioni già fornite dall'aggiornamento 2015 al Piano Nazionale Anticorruzione, di cui alla determinazione ANAC n. 12 del 28 ottobre 2015 e dalla determinazione ANAC n. 831 del 3 agosto 2016 di approvazione definitiva del Piano Nazionale Anticorruzione 2016, nonché, dalla delibera n. 1208 del 22 novembre 2017 di approvazione dell'aggiornamento 2017 al PNA 2016.

In tema di misure per la prevenzione della corruzione di carattere generale, che - proprio per la loro idoneità all'applicazione in tutti i processi dell'INL - si pongono in una situazione di sostanziale continuità rispetto alla precedente programmazione, il Piano parte da una ricognizione dello stato di attuazione raggiunto nell'anno 2017, stabilendo, per ciascuna misura, la nuova programmazione per l'anno 2018.

Collegamento con il Piano della performance

Ai sensi dell'art. 2, comma 1, del D.Lgs. n. 149/2015 ed in conformità a quanto disposto dall'art. 8, comma 4, del D.Lgs. n. 300/1999, gli obiettivi specificamente

attribuiti al Direttore dell'INL sono definiti in una apposita Convenzione stipulata con il Ministro del lavoro e delle politiche sociali.

Dall'aggiornamento annuale della convenzione consegue, di norma, l'adozione del Piano triennale della performance dell'INL nel cui contesto, in continuità con la metodologia di derivazione ministeriale, trovano corrispondenza le misure di prevenzione contenute nel Piano triennale per la prevenzione della corruzione e della trasparenza.

In particolare le misure, con l'adozione del Piano della performance, si traducono in obiettivi assegnati alle strutture centrali e territoriali dell'INL e ai rispettivi Dirigenti.

In definitiva, l'adempimento delle misure di prevenzione del rischio corruzione e delle attività ad esse connesso, unitamente alla preventiva partecipazione all'analisi e trattamento del rischio, costituiscono elementi di valutazione dei dirigenti e, a cascata, del personale delle aree.

Tanto premesso l'Ispettorato Nazionale del Lavoro ha adottato il Piano della Performance per il triennio 2018-2020 (con decreto direttoriale n. 2 del 31 gennaio 2018) sulla base della Convenzione stipulata tra il Ministro del Lavoro e il Direttore generale dell'Agenzia in data 28 agosto 2017.

Nel citato Piano della performance sono stati individuate, quindi, specifici obiettivi funzionali a dare attuazione alle finalità di prevenzione della corruzione e delle misure per la trasparenza destinati agli uffici di livello generale (Direttiva di I livello) e, di conseguenza, agli uffici di livello non generale (Direttiva di II livello), attraverso le specifiche schede obiettivo del Piano, nonché attraverso le schede di valutazione della dirigenza.

2.2.3. Programmazione delle attività e controllo di gestione

Anche nell'esercizio 2018, le funzioni di programmazione e di coordinamento di tutta l'attività ispettiva sono state assicurate dalla competente struttura centrale dell'INL e, per quanto riguarda le singole realtà territoriali, dai Dirigenti delle diverse sedi dell'Ispettorato che, a tal fine, si sono potuti avvalere del Coordinatore della vigilanza e dei "referenti" degli Istituti previdenziali.

In parallelo al Coordinatore della vigilanza, gli Istituti hanno provveduto ad individuare uno o più “referenti” secondo i rispettivi ordinamenti (per l’INPS coincidenti con gli attuali RUO; per l’INAIL con il personale, anche amministrativo, responsabile del coordinamento della vigilanza).

Il coordinamento e l’uniformità delle soluzioni giuridiche adottate sono state assicurate, oltre che dai Dirigenti dell’Ispettorato, dal Coordinatore della vigilanza, dai Responsabili di Area e - con riferimento alla vigilanza previdenziale e assicurativa - dai referenti della vigilanza INPS e INAIL, a seguito di opportuna condivisione, tramite riunioni periodiche, delle eventuali criticità riscontrate nell’esercizio dell’attività.

Ferme restando le specificità della vigilanza assicurativa - nell’ambito della quale la liquidazione del verbale è rimessa alla competente sede dell’Istituto - eventuali problematiche interpretative sono rimesse alle valutazioni della sede centrale dell’Ispettorato o delle competenti sedi interregionali della stessa Agenzia.

L’attività di coordinamento è stata inoltre implementata e garantita attraverso la costituzione, a livello regionale e attraverso specifici protocolli d’intesa, di Commissioni regionali di programmazione, in cui siedono rappresentanti dell’INL, dell’INPS e dell’INAIL.

In questa sede vengono sostanzialmente individuati tutti gli obiettivi da sottoporre ad accertamento e vengono sciolte eventuali problematiche legate al coordinamento dei diversi corpi ispettivi che hanno valenza territoriale.

Per quanto attiene al controllo di gestione, l’art. 50 del regolamento di contabilità dell’INL prevede l’istituzione di un sistema di controllo contabile di gestione finalizzato alla verifica dell’efficienza ed economicità dell’azione amministrativa.

Tale sistema non è stato ancora attivato in considerazione del fatto che l’Agenzia, in regime di avvalimento fino al 31 dicembre 2018, non disponeva ancora a tale data di un apparato amministrativo completo ed autonomo.

Il sistema di controllo di gestione potrà essere attivato nell'esercizio 2019 nell'ambito delle funzioni attribuite alla nuova Direzione centrale pianificazione strategica, organizzazione, tecnologie e innovazione.

Deliberazioni adottate dal Consiglio di Amministrazione dell'INL nell'esercizio 2018:

Delibera n. 1 - Adozione del Piano triennale per la prevenzione della corruzione e per la trasparenza 2018-2020

Delibera n. 2 - Approvazione delle variazioni di competenza e di cassa al Bilancio preventivo finanziario decisionale per l'esercizio finanziario 2018

Delibera n. 3 - Approvazione del Conto consuntivo per l'esercizio finanziario 2017

Delibera n. 4 - Approvazione delle variazioni di competenza e di cassa al Bilancio preventivo finanziario decisionale per l'esercizio finanziario 2018

Delibera n. 5 - Approvazione della Relazione sulla performance relativa all'anno 2017

Delibera n. 6 - Approvazione del Piano di investimento relativo al documento denominato "Reingegnerizzazione e digitalizzazione flussi operativi INL"

Delibera n. 7 - Approvazione IV Variazione al Bilancio preventivo finanziario decisionale per l'esercizio 2018

Delibera n. 8 - Approvazione assestamento III Variazione di Bilancio preventivo finanziario decisionale per l'esercizio 2018

Delibera n. 9 - Approvazione bilancio preventivo 2019

Delibera n. 10 - Approvazione V variazione di bilancio preventivo finanziario decisionale per l'esercizio 2018

PARTE B: RELAZIONE SULLA GESTIONE

3. RISORSE FINANZIARIE E UMANE

3.1 Dinamica delle entrate e delle spese 2018

3.1.1. La gestione di competenza - Entrate

Le entrate accertate nell'esercizio 2018, incluse le partite di giro ammontano ad euro 430.575.835,37.

Quadro riassuntivo del rendiconto finanziario

Entrate	Previsione definitiva	Riscosse	Rimaste da Riscuotere	Totale Accertamenti	Diff. rispetto alle Previsioni
Titolo I	368.845.366,73	368.845.366,73	0,00	368.845.366,73	0,00
Titolo II	1.162.771,78	1.401.948,00	0,00	1.401.948,00	20,57%
Titolo III	266.280,00	266.280,00	0,00	266.280,00	0,00
Titolo Altro	114.845.377,64	46.314.029,25	13.748.211,39	60.062.240,64	-47,70%
Totale delle Entrate INL	485.119.796,15	416.827.623,98	13.748.211,39	430.575.835,37	-11,24%
Disavanzo Finanziario					
Disavanzo di Cassa					
Totale a Pareggio	485.119.796,15	416.827.623,98	13.748.211,39	430.575.835,37	-11,24%

Quadro di raffronto con l'esercizio precedente

ENTRATE		ANNO FINANZIARIO 2018			ANNO FINANZIARIO 2017		Differenza % competenza
Codice	Denominazione	Residui	Competenza (Accertamenti)	Cassa (Riscossioni)	Competenza (Accertamenti)	Cassa (Riscossioni)	
	Titolo I	0	368.845.366,73	368.845.366,73	313.874.741,45	313.874.741,45	17,51%
	Titolo II	0	1.401.948,00	1.401.948,00	607.922,21	607.922,21	130,61%
	Titolo III	0	266.280,00	266.280,00	270.587,00	270.587,00	-1,59%
	Titolo Altro	91.738,69	60.062.240,64	46.400.350,37	2.346.945,66	2.255.206,97	2459,17%
	Totale delle Entrate INL	91.738,69	430.575.835,37	416.913.945,10	317.100.196,32	317.008.457,63	35,79%
	Disavanzo Finanziario		0		0		
	TOTALE GENERALE	91.738,69	430.575.835,37	416.913.945,10	317.100.196,32	317.008.457,63	35,79%

La differenza tra le partite di giro non è attendibile in quanto il valore delle partite di giro del 2017, per problemi tecnici, non è quello reale.

Di seguito viene riportato il riepilogo dei trasferimenti di risorse effettuati da parte di Amministrazioni centrali nel corso dell'esercizio finanziario 2018:

Trasferimenti correnti da amministrazioni centrali

RENDICONTO FINANZIARIO GESTIONALE		Gestione della Competenza 2018									Gestione dei Residui attivi 2018					Gestione di Cassa 2018				Totale Residui attivi a termine Esercizio (8+14)
Capitolo		Previsioni			Somme Accertate			Diff. rispetto alle Previsioni		Residui all'inizio dell'esercizio	Riscossi	Rimasti da riscuotere	Totale (13+14)	Variazioni		Previsioni	Riscossioni (7+13)	Diff. rispetto alle Previsioni		
Codice	Denominazione	Iniziali	Variazioni		Definitive (3+4-5)	Riscosse	Rimaste da riscuotere	Totale Accertamenti (7+8)	In + (9-6)					In - (6-9)	In + (15-12)			In - (12-15)	In + (19-18)	
			In +	In -																
1.1.1.1.1	TRASFERIMENTI CORRENTI DA MINISTERI	311.453.080,00	57.392.286,73	0,00	368.845.366,73	368.845.366,73	0,00	368.845.366,73	527.862,63	0,00	0,00	0,00	0,00	527.862,63	0,00	368.845.366,73	368.845.366,73	527.862,63	0,00	0,00
1.1.1.1.1.1	Trasferimenti dal Ministero del Lavoro e delle Politiche sociali per spese di personale - Soppressa	0,00	0,00	0,00	0,00	0,00	0,00	0,00	0,00	527.862,63	0,00	0,00	0,00	0,00	527.862,63	0,00	0,00	0,00	527.862,63	0,00
1.1.1.1.1.2	Trasferimenti dal Ministero del Lavoro e delle Politiche sociali per spese di personale dell'Arma dei Carabinieri	20.849.283,00	668.582,00	0,00	21.517.865,00	21.517.865,00	0,00	21.517.865,00	0,00	527.862,63	0,00	0,00	0,00	0,00	527.862,63	21.517.865,00	21.517.865,00	0,00	527.862,63	0,00
1.1.1.1.1.3	Trasferimenti dal Ministero del Lavoro e delle Politiche sociali per spese di funzionamento - Soppressa	0,00	0,00	0,00	0,00	0,00	0,00	0,00	0,00	527.862,63	0,00	0,00	0,00	0,00	527.862,63	0,00	0,00	0,00	527.862,63	0,00
1.1.1.1.1.4	Trasferimenti dal Ministero del Lavoro e delle Politiche sociali per riassegnazione di entrate	0,00	14.418.681,00	0,00	14.418.681,00	14.418.681,00	0,00	14.418.681,00	0,00	527.862,63	0,00	0,00	0,00	0,00	527.862,63	14.418.681,00	14.418.681,00	0,00	527.862,63	0,00
1.1.1.1.1.5	Trasferimenti dal Ministero del Lavoro e delle Politiche sociali per il funzionamento dell'INL	290.603.797,00	42.305.023,73	0,00	332.908.820,73	332.908.820,73	0,00	332.908.820,73	0,00	527.862,63	0,00	0,00	0,00	0,00	527.862,63	332.908.820,73	332.908.820,73	0,00	527.862,63	0,00
	Totale 1.1.1.1 - TRASFERIMENTI CORRENTI DA AMMINISTRAZIONI CENTRALI	311.453.080,00	57.392.286,73	0,00	368.845.366,73	368.845.366,73	0,00	368.845.366,73	527.862,63	0,00	0,00	0,00	0,00	527.862,63	0,00	368.845.366,73	368.845.366,73	527.862,63	0,00	0,00

3.1.2. La gestione di competenza - Spese

Le spese impegate, nell'esercizio 2018 ammontano ad € 430.575.835,37:

Quadro riassuntivo del rendiconto finanziario

Spese	Previsione definitiva	Pagate	Rimaste da Pagare	Totale Impegni	Diff. rispetto alle Previsioni
Titolo I	376.863.033,17	281.517.549,68	47.617.386,92	329.134.936,60	-14,50%
Titolo II	12.912.137,49	1.114.558,62	9.889.372,56	11.003.931,18	-17,34%
Titolo III	0	0	0	0	0,00%
Titolo IV	114.845.377,64	50.507.896,87	9.554.343,77	60.062.240,64	-91,21%
Totale delle Uscite INL	504.620.548,30	333.140.005,17	67.061.103,25	400.201.108,42	-26,09%
Avanzo Finanziario				30.374.726,95	
Avanzo di Cassa		83.687.618,81			
Totale a Pareggio	504.620.548,30	416.827.623,98	67.061.103,25	430.575.835,37	

Quadro di raffronto con l'esercizio precedente

Spesa	ANNO FINANZIARIO 2018			ANNO FINANZIARIO 2017		Differenza % competenza
	Residui	Competenza (Impegni)	Cassa (Pagamenti)	Competenza (Impegni)	Cassa (Pagamenti)	
Titolo I	27.505.582,50	329.134.936,60	307.990.921,67	291.803.842,56	263.604.499,52	12,79%
Titolo II	192.978,26	11.003.931,18	1.307.536,88	278.655,95	85.677,69	3848,93%
Titolo III	0	0	0	0	0	0,00%
Titolo IV	574.025,03	60.062.240,64	51.076.627,63	2.346.945,66	1.245.058,00	2459,17%
Totale delle Uscite INL	28.272.585,79	400.201.108,42	360.375.086,18	294.429.444,17	264.935.235,21	35,92%
Avanzo Finanziario		30.374.726,95		22.670.752,15		
TOTALE GENERALE	28.272.585,79	430.575.835,37	360.375.086,18	317.100.196,32	264.935.235,21	

La differenza tra le partite di giro non è attendibile in quanto il valore delle partite di giro del 2017, per problemi tecnici, non è quello reale.

Spesa corrente

Denominazione	ANNO FINANZIARIO 2018			ANNO FINANZIARIO 2017	
	Residui	Competenza (Impegni)	Cassa (Pagamenti)	Competenza (Impegni)	Cassa (Pagamenti)
REDDITI DA LAVORO DIPENDENTE	18.645.025,18	248.035.380,78	229.955.070,80	215.183.162,11	196.464.109,32
IMPOSTE E TASSE	2.633.081,96	17.169.394,88	16.493.456,99	15.038.170,19	12.403.020,23
ACQUISTO DI BENI	175.480,96	1.717.232,02	995.776,77	1.123.701,25	947.388,08
ACQUISTO DI SERVIZI	5.637.388,07	37.866.353,53	36.417.730,72	34.349.629,87	28.598.652,31
RIMBORSI E POSTE CORRETTIVE DELLE ENTRATE	254	21.568.264,30	21.568.518,30	22.557.475,00	22.557.221,00
ALTRE SPESE CORRENTI	414.352,33	2.778.311,09	2.560.368,09	3.551.704,14	2.634.108,58
TOTALE SPESE CORRENTI	27.505.582,50	329.134.936,60	307.990.921,67	291.803.842,56	263.604.499,52

Gestioni fuori bilancio

Nel corso dell'esercizio 2018 non ci sono state spese effettuate fuori bilancio.

Fondi di riserva e altri accantonamenti

Il regolamento di contabilità dell'INL prevede l'iscrizione, nel bilancio di previsione, dei seguenti fondi:

-Articolo 11 (Fondo di riserva per le spese impreviste) : "1. Nel bilancio di previsione di competenza c di cassa è iscritto un fondo di riserva per le spese impreviste nonché per le maggiori spese che si verificano nel corso dell'esercizio, il cui ammontare non può essere superiore al tre per cento del totale delle uscite correnti. Non è consentita l'emissione di mandati di pagamento a valere sul predetto fondo.

2. I prelievi dal fondo di riserva sono effettuati con provvedimento del direttore entro il 30 novembre di ciascun anno."

-Articolo 12 (Fondo rischi ed oneri) : "1. Gli accantonamenti al fondo rischi ed oneri, per spese future e per ripristino investimenti, presentano previsioni di sola competenza.

2.Su tali stanziamenti non possono essere emessi mandati. A fine esercizio le relative somme confluiscono nella parte vincolata del risultato di amministrazione.

1.L'utilizzo delle relative disponibilità è effettuato con il procedimento di variazione al bilancio di previsione; contestualmente è ridotto il correlativo e contrapposto fondo. "

Nel bilancio di previsione 2018 è stato iscritto il fondo riserva per spese impreviste per €300.000,00, il cui utilizzo non si è reso necessario nel 20018.

Inoltre, a fronte delle entrate extra-tributarie è stato iscritto il fondo crediti di dubbia e difficile esazione per un importo prudenzialmente previsto, stante la mancanza di dati

storici di riferimento, di € 100.000,00, confluito, come previsto dal citato regolamento, nell'avanzo vincolato.

Le partite di giro e i servizi per conto di terzi.

I servizi per conto di terzi e le partite di giro comprendono transazioni poste in essere per conto di altri soggetti. L'Ente non ha la potestà decisionale su tali poste di bilancio, ma deve solo verificare l'equivalenza tra gli accertamenti di entrata e gli impegni di spesa al fine di non alterare il risultato di amministrazione.

Per questa ragione per le partite di giro e i servizi per conto di terzi, in deroga al principio generale della competenza finanziaria vengono registrate ed imputate all'esercizio in cui l'obbligazione è perfezionata e non all'esercizio in cui l'obbligazione diventa esigibile.

Come evidenziato nella relazione al rendiconto dell'esercizio 2017, la gestione delle partite di giro aveva creato problemi e gli importi esposti nei rendiconti finanziari non ne rappresentano la reale consistenza.

Piano degli indicatori e risultati attesi di bilancio

Il Piano della performance per il triennio 2018-2020 è stato aggiornato con provvedimento direttoriale n. 2 del 31 gennaio 2018.

3.1.3. La gestione in conto residui

Nell'esercizio finanziario 2018 i residui attivi e passivi derivanti dall'esercizio precedenti presentavano le seguenti risultanze:

- residui attivi pregressi, esclusivamente per le partite di giro, per euro 91.738,69;
- residui passivi pregressi per euro 28.272.585,79.

Relativamente alla gestione dei residui l'art. 32 del Regolamento di contabilità dell'Ispettorato Nazionale "(Riaccertamento dei residui e inesigibilità dei crediti)" dispone:

"1. La struttura competente predispone annualmente alla chiusura dell'esercizio finanziario una relazione sull'ammontare dei residui attivi e passivi provenienti dagli esercizi precedenti a quello di competenza, distintamente per esercizio di provenienza e per conto. La relazione indica la consistenza al 1° gennaio delle somme riscosse o pagate nel corso dell'anno di gestione, di quelle eliminate perché non più realizzabili o dovute, nonché di quelle rimaste da riscuotere o da pagare. 2. I residui attivi possono essere ridotti od eliminati dopo esperiti tutti gli atti per ottenerne la riscossione, a meno che il costo per tale esperimento superi l'importo da recuperare. 3. Le variazioni dei residui attivi e passivi e l'inesigibilità dei crediti formano oggetto di apposita e motivata determinazione del dirigente della struttura competente che, previo parere del collegio dei revisori, ne sottopone il riaccertamento all'approvazione del direttore".

In adempimento a tale disposizione regolamentare con nota prot. n. 2120 del 19.02.19 della Direzione Centrale Risorse Umane, Finanziarie e Logistica Ufficio III Bilancio e contabilità è stato chiesto alle strutture competenti - Ispettorati territoriali del lavoro, Ispettorati interregionali del lavoro e Ufficio IV Amministrazione e contabilità della Direzione Centrale Risorse Umane, Finanziarie e Logistica - di predisporre una relazione motivata sui residui passivi, distinguendo quelli da mantenere rispetto a quelli di cancellare.

Sulla base delle relazioni rimesse dai dirigenti delle strutture competenti, con le quali sono stati determinati i residui passivi da cancellare per un totale di € 713.364,75.

Tuttavia l'importo dei residui per i quali è possibile procedere alla radiazione presentano delle differenze rispetto alle determinazioni dei suddetti dirigenti per le seguenti motivazioni:

- residui che contrariamente alle determinazioni dirigenziali non possono essere mantenuti in quanto l'obbligazione giuridica non si è perfezionata al 31.12.17;
- residui presenti in contabilità per i quali il Sicoge Enti non consente tecnicamente la radiazione;
- residui non radiabili perché relativi a fatture liquidate e non ancora pagate.

Conseguentemente l'importo dei residui da radiare, come rideterminato, ammonta ad € 693.760,54;

Con Decreto Direttoriale n. 107 del 25/03/2019 è stato approvato l'elenco dei residui da radiare da sottoporre all'approvazione del Capo dell'Ispettorato.

Con Decreto n. 22 del 27.03.2019 il Capo dell'Ispettorato ha approvato il riaccertamento dei residui così come proposto con il decreto direttoriale n. 107 del 25/03/2019.

Con nota 14419 del 7/11/2018, poiché nell'anno 2017 il sistema Sicoge Enti non era ancora completamente implementato per il funzionamento delle partite di giro, è stata richiesta al M.E.F. la cancellazione delle partite di giro esercizio finanziario 2017 relative ai conti :

- U.7.01.99.01.001 Spese non andate a buon fine;
- U.7.01.99.99.999 Altre uscite per partite di giro n.a.c.;

con esplicita indicazione che dette somme, qualora dovute, sono state corrisposte al di fuori delle stesse ovvero con conti di bilancio e non di partita di giro.

Con decreto del Capo dell'Ispettorato n. 25 del 26/04/2019 sono stati radiati i suddetti residui passivi per partite di giro per un totale di € 527.862,63.

Questo ha influito apparentemente sul risultato di amministrazione, ma in realtà la loro radiazione si è resa necessaria per correggere gli errori di gestione delle partite di giro che si sono verificati nel 2017.

Le quote cancellate risultavano generate da accertamenti in entrata su conti di partita di giro :

- E.9.01.99.99.999 Altre entrate per partite di giro diverse => Euro 231.108,18 ;
- E.9.01.99.01.001 Entrate a seguito di spese non andate a buon fine => Euro 296.754,45 ;

per un importo totale di Euro 527.862,63;

Per quanto attiene al primo accertamento - € 231.108,18- si tratta di somme versate dal Comune di Milano che le aveva erroneamente incassate essendo di competenza del MLPS. Per questa ragione, in un primo momento si è ritenuto di accertare l'entrata in partita di giro.

Successivamente, in considerazione del fatto che l'INL ha provveduto al pagamento nel 2017 di contenziosi "ereditati" dal MLPS si è ritenuto che analogamente anche le somme in entrata siano di competenza dell'INL, e conseguentemente è stata chiesta la cancellazione della corrispondente partita di giro in uscita con la nota de quo;

Relativamente al secondo accertamento in entrata sulle partite di giro - € 296.754,45- si tratta per la quasi totalità, di storni stipendiali generatisi nelle prime emissioni

stipendiali effettuate dall'INL a causa della mancata accettazione delle domiciliazioni su libretti postali ed altre cause non imputabili all'Ente.

Come risulta dalla stampa dei flussi stipendiali lavorati dalla banca cassiera nel 2017, tutti gli importi dell'anno risultano pagati e quindi i pagamenti dovuti sono stati riemessi;

Tutti gli storni relativi al conto di partita di giro E.9.01.99.01.001, sono stati riemessi sui corrispondenti conti di bilancio e non sussistono quindi crediti di terzi relativamente a detti residui;

Il totale delle radiazioni dei residui passivi di provenienza esercizio 2017 ammonta ad €1.221.623,17 di cui:

-€ 693.760,54 radiati con decreto del Capo dell'Ispettorato n. 22 del 27/03/2019;

- € 527.862,63 radiati con decreto del Capo dell'Ispettorato n. 25 del 26/04/2019.

3.1.4. L'avanzo di amministrazione

La situazione amministrativa espone un avanzo di amministrazione di euro 54.267.102,27.

La parte di avanzo disponibile ammonta ad € 40.743.064,66, mentre la parte vincolata è pari ad euro 13.524.037,61.

Parte disponibile

L'avanzo disponibile risulta di ammontare consistente, in quanto non tutte le spese previste per il funzionamento dell'INL sono state attivate nel corso dell'esercizio, soprattutto per quanto riguarda le spese relative alla gestione e allo sviluppo dei sistemi informatici.

Va da sé che nel corso del 2019 le predette esigenze verranno assentite con l'utilizzo dell'avanzo disponibile secondo le prescrizioni normative in materia.

Parte vincolata

Parte vincolata	
Materiale informatico - incentivi agli ispettori del lavoro	213.390,52
Equipaggiamento per gli ispettori tecnici	276.809,23
Fondo risorse decentrate (lordo dipendente)	9.585.531,28
Contributi obbligatori fondo risorse decentrate	2.319.698,57
Irap fondo risorse decentrate	814.770,15
Fondo crediti di dubbia e difficile esazione	100.000,00
Hardware n.a.c. - incentivi agli ispettori del lavoro - conto capitale	213.837,86
Totale parte vincolata	13.524.037,61

3.2. Consistenza del personale

Il personale dell'INL al 31 dicembre 2018 si componeva di 5231 unità così distinte:

Personale	Pianta organica INL D.D. 22 settembre 2017	Personale INL in servizio al 31.12.2018
Dirigenti I^ fascia	2	2
Dirigenti II^ fascia	88	77
Area III^	3648	3218
Area II^	2278	1915
Area I^	30	19
TOTALE	6046	5231

Programmazione del fabbisogno di personale nel triennio 2018-2020

Il piano triennale dei fabbisogni di personale 2018-2020 è stato adottato con Decreto direttoriale n. 26 dell'11 ottobre 2018 .

Il piano triennale di fabbisogno del personale è stato approntato al fine di garantire il raggiungimento degli obiettivi istituzionali e a valorizzare il patrimonio di risorse umane esistente.

A tale scopo è stato predisposto un programma volto all'accrescimento delle competenze professionali, tenuto conto della particolare rilevanza delle attività esercitate e degli effetti che le medesime attività esplicano nell'ambito del contesto socio economico di riferimento, nonché all'immissione di nuove risorse.

Con specifico riferimento a tale ultimo aspetto si evidenzia, peraltro, che - nell'individuazione del fabbisogno di risorse umane - si è dovuto principalmente tenere in considerazione l'esigenza di rafforzare i profili professionali da destinare, non solamente alla vigilanza ispettiva, sia ordinaria che tecnica (in materia di salute e sicurezza ex D. Lgs. 81/08 e s.m.i.), ma anche alle altre attività giuridico-amministrative connesse alle funzioni attribuite all'Ispettorato Nazionale del Lavoro nelle sue diverse articolazioni.

Nella prima metà del 2018 (così come indicato nel PTFP 2017-2019), l'INL ha iniziato ad assumere a tempo indeterminato n. 10 funzionari di area III inquadrati in profili non ispettivi, secondo quanto previsto dal D.P.C.M. 10.10.2017 che ne ha autorizzato l'assunzione di un numero complessivo pari a n. 19 unità.

Al fine di procedere alle assunzioni previste è stata presentata una richiesta di adesione al progetto RIPAM con la conseguente assegnazione di diciassette unità tramite scorrimento dalle graduatorie "RIPAM COESIONE" (TC8/FSE), Ripam Puglia (AG8/P); Ripam Abruzzo (ING7/M e CF7/A), ai fini dell'assunzione di funzionari a tempo indeterminato presso gli uffici dell'Ispettorato Nazionale del Lavoro. Delle predette diciassette unità hanno accettato e sottoscritto il contratto sedici unità delle quali nove sono state allocate presso gli Uffici della sede centrale dell'ispettorato e sette presso le sedi territoriali.

Relativamente al personale dirigenziale di II fascia si evidenzia che - al 28 febbraio 2018 - esso ammonta a n. 70 unità rispetto ad una dotazione organica piena pari a n. 88 unità con una vacanza di organico quindi, anche in considerazione delle cessazioni avvenute nel 2017, pari a n. 18 unità. Conseguentemente questa Amministrazione dovrà, per il triennio in parola, far fronte alla vacanza di organico tramite ricorso al conferimento di incarichi ad interim sul territorio, così come già peraltro attuato.

Sussiste quindi, anche sulla base delle considerazioni in precedenza esposte, la necessità per l'INL di programmare il potenziamento della presenza del personale dirigenziale deputato allo svolgimento delle competenze specifiche connesse all'attività di vigilanza sui luoghi di lavoro per un efficace coordinamento della medesima attività, nonché una corretta interlocuzione con gli attori del mercato del lavoro.

Si rappresenta, a tal proposito, che:

con D.P.C.M. del 10.10.2017 l'INL è stato autorizzato, in base al budget derivante dalle cessazioni dell'anno 2016, ad assumere n. 3 dirigenti di II fascia di cui, n. 2 tramite ricorso a graduatorie di idonei di altre amministrazioni e n. 1 tramite la SNA;

Con successivo D.P.C.M. del 24.04.2018 l'INL è stato autorizzato - in base al budget 2018 derivante dalle cessazioni nell'anno 2017 - ad assumere, per l'anno corrente, a tempo indeterminato n. 4 nuovi dirigenti di II fascia, mediante ricorso a graduatorie di idonei di altre amministrazioni.

I n. 6 dirigenti in questione sono stati regolarmente assunti nel corso dell'anno 2018.

Per l'assunzione delle predette unità di personale dirigenziale di seconda fascia, in relazione a quanto previsto dall'art. 11, comma 1, del D.P.C.M. 23 febbraio 2016 attuativo del d.lgs. 149/2015, è stato chiesto al Ministero del lavoro e delle politiche sociali, ai sensi dell'art. 3, comma 61, della legge 24 dicembre 2003, n. 350, l'utilizzo, a scorrimento, della graduatoria del concorso indetto con D.D.G. 14 novembre 2006, indetto con D.D.G. 14 novembre 2006 (cfr. gli accordi con il MLPS sottoscritti in data 21 febbraio 2018 e in data 25 luglio 2018).

Ciò premesso, relativamente alla valutazione delle risorse finanziarie disponibili per procedere a nuove assunzioni nel triennio 2018-2019-2020, nel rispetto dei limiti imposti dalla vigente normativa anche per quanto riguarda le percentuali di turn over previste ex lege, risulta - in base a proiezioni svolte - la cessazione al 31.12.2019 di n. 1 dirigente.

Presso la sede di Roma dell'Ispettorato opera, altresì, il "Comando Carabinieri per la tutela del lavoro". Il Direttore dell'Ispettorato ha il compito di dettare le linee di condotta e i programmi ispettivi periodici per l'attività di vigilanza svolta dall'Arma e il coordinamento con l'Ispettorato.

In relazione alle nuove assunzioni previste è programmata, nel triennio, l'assunzione di 120 unità di personale di Area II al fine di rafforzare, all'interno delle strutture centrali e periferiche dell'Agenzia (IIL e ITL), la consistenza numerica del personale deputato a

svolgere funzioni di segreteria amministrativa a supporto delle attività istituzionali delle stesse.

Inoltre con D.M. 24.04.2018 emanato ai sensi e per gli effetti dell'art. 1, co. 365, Legge 11 dicembre 2016, n. 232, il Ministro per la semplificazione e la pubblica amministrazione di concerto con il Ministro dell'economia e delle finanze ha autorizzato l'INL ad attivare - entro il 31 dicembre 2018 - le procedure prodromiche all'assunzione a tempo indeterminato di nuovi funzionari (n. 150 unità) da destinare all'attività ispettiva, ordinaria e tecnica.

3.2.1. Formazione del personale

Con decreto Direttoriale n. 18 del 20 giugno 2018 è stato approvato il Piano triennale della Formazione 2018-2020.

Tale documento - redatto in applicazione delle disposizioni contenute nel DPR n. 70/2013 sul "Riordino del Sistema di Reclutamento e Formazione dei Dipendenti Pubblici e delle Scuole Pubbliche di Formazione" - rappresenta l'aggiornamento del Piano Triennale della Formazione 2017-2019 approvato dall'Ispettorato Nazionale del Lavoro nel suo primo anno di attività. Con decreto direttoriale n. 17 del 28 giugno 2017.

Il PTF costituisce il principale strumento di programmazione e di governo della formazione del personale in cui si delineano - ai sensi dell'art. 8 comma 2 del succitato DPR - le esigenze formative dell'amministrazione e le finalità dell'attività formativa da perseguire nel successivo triennio in coerenza con le strategie individuate nei documenti di programmazione dell'attività dell'Ente e agli esiti della rilevazione dei fabbisogni formativi del personale.

4. LOCAZIONI PASSIVE

Con riferimento ai contratti di locazione passive delle sedi territoriali, nel 2017 è stata effettuata una ricognizione della situazione delle stesse. Da questa ricognizione risulta che circa il 46% delle sedi (36 su 78) sono occupate sine titulo e che molti contratti sono in scadenza. Per questa ragione i rispettivi Direttori delle sedi territoriali sono stati formalmente invitati a regolarizzare le occupazioni prive di contratto e, contestualmente, a ridurre le spese per le locazioni come previsto dalle disposizioni normative vigenti in

materia. L'obiettivo, non ancora realizzato nel 2018, è quello di eliminare le irregolarità riscontrate nel più breve tempo possibile.

5. MISURE PER IL CONTENIMENTO DELLA SPESA PUBBLICA

Con riferimento alle misure di contenimento della spesa pubblica previste dall'art. 6 del decreto-legge n. 78/2010 ed ai parametri da utilizzare, considerato che l'Agenzia è stata istituita con decorrenza 1° gennaio 2017 e che pertanto non può farsi riferimento ad uno storico di spesa, si evidenzia che il Ministero dell'Economia e delle Finanze per situazioni analoghe si è espresso rammentando che *“per gli enti e organismi di nuova costituzione occorre prendere a riferimento i dati contabili del primo anno di piena operatività, come risultanti dal bilancio consuntivo approvato”*.

L'Ispettorato raggiungerà la piena operatività non prima dell'anno 2019 quando sarà conclusa la fase di avvalimento ministeriale e sarà definita l'organizzazione degli uffici con l'allestimento delle nuove strutture della sede centrale e l'ammodernamento delle sedi territoriali e verranno utilizzate le risorse finanziarie in modo da garantire piena funzionalità e migliorare l'efficienza del servizio.

In applicazione della normativa vigente l'Ispettorato ha aderito alle convenzioni Consip quando il bene o il servizio necessario è risultato oggetto di convenzionamento e parallelamente, ai fini del contenimento della spesa, ogni acquisto è stato effettuato attraverso il MEPA.



Prospetto riepilogativo delle spese per missioni e programmi

PROSPETTO RIEPILOGATIVO DELLE SPESE PER MISSIONI E PROGRAMMI		RENDICONTO 2018	
		Competenza	Cassa
Missione 026 - Politiche per il lavoro			
	026.002 Programmazione e coordinamento della vigilanza in materia prevenzione e osservanza delle norme di legislazione sociale e del lavoro	38.246.046,71	36.064.716,72
	Gruppo COFOG 04.1 --Affari generali economici, commerciali e del lavoro		
	Totale Programma 026.002	38.246.046,71	36.064.716,72
	026.003 Servizi territoriali per il lavoro	301.542.498,56	246.333.809,20
	Gruppo COFOG 04.1 --Affari generali economici, commerciali e del lavoro		
	Totale Programma 026.003	301.542.498,56	246.333.809,20
	Totale Missione 026	339.788.545,27	282.398.525,92
Missione 032 - Servizi Istituzionali e generali delle Amministrazioni Pubbliche			
	032.002 Indirizzo politico	343.662,71	226.922,58
	Gruppo COFOG 04.1 --Affari generali economici, commerciali e del lavoro		
	Totale Programma 032.002	343.662,71	226.922,58
	032.003 Servizi e affari generali per le Amministrazioni di competenza	6.659,80	6.659,80
	Gruppo COFOG 04.1 --Affari generali economici, commerciali e del lavoro		
	Totale Programma 032.003	6.659,80	6.659,80
	Totale Missione 032	350.322,51	233.582,38
Missione 033 - Fondi da ripartire			
	033.001 Fondi da assegnare	0,00	0,00
	Gruppo COFOG 04.1 --Affari generali economici, commerciali e del lavoro		
	Totale Programma 033.001	0,00	0,00
	Totale Missione 033	0,00	0,00
Missione 099 - Servizi conto terzi e partite di giro			
	099.001 Servizi conto terzi e partite di giro	60.062.240,64	50.507.896,87
	Gruppo COFOG 04.1 --Affari generali economici, commerciali e del lavoro		
	Totale Programma 099.001	60.062.240,64	50.507.896,87
	Totale Missione 099	60.062.240,64	50.507.896,87
	TOTALE GENERALE MISSIONI	400.201.108,42	333.140.005,17



Attestazione tempi medi di pagamento

ATTESTAZIONE DEI TEMPI DI PAGAMENTO ANNO 2018

Il seguente documento è stato redatto ai sensi del Decreto Legislativo n.66 del 24 aprile 2014 comma 1:

“A decorrere dall'esercizio 2014, alle relazioni ai bilanci consuntivi o di esercizio delle pubbliche amministrazioni, di cui all'articolo 1, comma 2, del decreto legislativo 30 marzo 2001, n. 165, è allegato un prospetto, sottoscritto dal rappresentante legale e dal responsabile finanziario, attestante l'importo dei pagamenti relativi a transazioni commerciali effettuati dopo la scadenza dei termini previsti dal decreto legislativo 9 ottobre 2002, n. 231, nonché l'indicatore annuale di tempestività dei pagamenti di cui all'articolo 33 del decreto legislativo 14 marzo 2013, n. 33. In caso di superamento dei predetti termini, le medesime relazioni indicano le misure adottate o previste per consentire la tempestiva effettuazione dei pagamenti. L'organo di controllo di regolarità amministrativa e contabile verifica le attestazioni di cui al primo periodo, dandone atto nella propria relazione. Per le Amministrazioni dello Stato, in sede di rendiconto generale, il prospetto di cui al primo periodo è allegato a ciascuno stato di previsione della spesa.”

INDICE DI TEMPESTIVITA' DEI PAGAMENTI

-7,632551427

In applicazione dell'art. 41, c. 1 del DL 66/2014 (convertito in L. n. 89/2014) è stato calcolato, con riferimento all'esercizio contabile 2018, il seguente indicatore:

Importo dei pagamenti relativi a transazioni commerciali effettuati dopo la scadenza dei termini previsti dal D.L 9 ottobre 2002, n. 31	34.646.622,43
---	---------------

L'importo dei pagamenti effettuati dopo la scadenza viene dettagliato nella tabella seguente, sulla base dei giorni di ritardo:

importi pagati da 1 a 30 giorni di ritardo	30.859.186,82
importi pagati oltre 30 giorni	3.787.435,61
	34.646.622,43

Il ritardo nei pagamenti è imputabile, in parte, alla regolarizzazione sul portale SICOGE ENTI dei sospesi relativi al versamento delle ritenute stipendiali, contributi obbligatori e IRAP regolarmente effettuato tramite il sistema NOIPA. In particolare il ritardo si riferisce:

- per la parte di € 19.518.997,87, alla regolarizzazione dei sospesi relativi al versamento delle ritenute stipendiali, ai contributi obbligatori e IRAP degli stipendi dell'amministrazione centrale del mese di dicembre 2017;

- per € 5.140.975,60 alla regolarizzazione dei sospesi relativi ai contributi obbligatori e IRAP degli stipendi dei dipendenti, nonché degli incentivi al personale ispettivo del mese di maggio 2018;

- per € 1.164.620,39 alla regolarizzazione dei sospesi relativi al pagamento RAV dei contributi previdenziali INAIL anno 2017 e agli oneri di riscossione.

Il ritardo, per l'importo di € 2.084.255,55, è riferito al pagamento delle fatture emesse da Poste Italiane S.p.a., relative ad un debito pregresso conseguente alla mancata fatturazione, entro l'anno 2017, delle spese dei servizi di notifica degli atti e provvedimenti amministrativi ed alla conseguente necessità di procedere ad una variazione in sede di assestamento di Bilancio.

Si evidenzia, inoltre, che da una verifica effettuata a campione sui dati relativi ai tardivi pagamenti riportati nel file excel elaborato automaticamente dal sistema SICOGE ENTI, tramite l'apposita funzionalità "Indice di tempestività dei pagamenti", sono emerse alcune incongruenze in relazione alle date di ricezione dei documenti contabili e quelle di scadenza degli stessi. A titolo esemplificativo, in alcuni casi, la data di ricezione del documento corrisponde con quella della sua scadenza. Al riguardo si provvederà ad effettuare le necessarie verifiche.

Ciò premesso, l'INL sta continuando l'attività di analisi volta a determinare gli ulteriori fattori che possono aver comportato pagamenti oltre la scadenza dei termini previsti dal D.L. 31/2002. L'attività, volta in particolare all'individuazione di eventuali ulteriori criticità all'interno del processo di acquisizione e liquidazione delle fatture passive, si è resa necessaria al fine di apportare tutti i dovuti interventi correttivi che permettano un miglioramento complessivo della situazione dei pagamenti.

Si evidenzia infine che, al fine di migliorare l'indice di tempestività dei pagamenti, si è proceduto ad inserire tra gli obiettivi della Performance dei dirigenti per il triennio 2019-2020, il rispetto dei termini di legge e di quelli contrattuali nei pagamenti dell'Amministrazione.



PIANO DEGLI INDICATORI E DEI RISULTATI ATTESI DI BILANCIO

Piano degli indicatori e dei risultati attesi di bilancio – conto consuntivo 2018

Missione	Programma	Area strategica	Obiettivo strategico	Indicatore	Tipologia	Modalità di calcolo	Risultato ottenuto
Politiche del lavoro	Programmazione e coordinamento della vigilanza in materia di prevenzione e osservanza delle norme di legislazione sociale	A) Anticorruzione e trasparenza	Attuazione del piano triennale per la prevenzione della corruzione e per la trasparenza dell'INL	Grado di trasparenza e di apertura dei dati dell'Amministrazione, livello di attuazione delle misure di prevenzione della corruzione	Risultato (output)	Numero di pubblicazioni di dati in formato aperto + Numero di azioni di prevenzione della corruzione adottate/Numero di pubblicazioni dovute per legge + Numero di azioni di prevenzione della corruzione programmate	85
		B) Pari opportunità	Realizzazione delle misure di promozione in materia di pari opportunità	Livello di attuazione delle misure di promozione delle pari opportunità	Risultato (output)	Numero di azioni di promozione delle pari opportunità adottate/Numero di azioni di promozione delle pari opportunità programmate	100
		C) Vigilanza in materia di lavoro e legislazione sociale	Contrasto all'illegalità nel lavoro con particolare attenzione al lavoro nero	Capacità di presidiare il territorio con controlli finalizzati alla tutela dei rapporti di lavoro	Risultato (output)	Numero di aziende ispezionate per la tutela dei rapporti di lavoro	96.354 (+19.271 accertamenti)
			Contrasto all'illegalità nel lavoro in materia di salute e sicurezza	Capacità di presidiare il territorio con controlli in materia di salute e sicurezza sul lavoro	Risultato (output)	Numero di aziende ispezionate in materia di salute e sicurezza sul lavoro	20.492
			Contrasto all'illegalità nel lavoro con particolare attenzione al lavoro nero	Attivazione di campagne straordinarie di vigilanza	Risultato (output)	Numero di campagne straordinarie di vigilanza attivate	7
		Servizi istituzionali e generali delle amministrazioni pubbliche	Servizi e affari generali per le amministrazioni di competenza	D) Gestione e innovazione	Assicurare la piena operatività dell'INL e il superamento del regime di avvalimento	Grado di realizzazione della piena operatività dell'INL	Risultato (output)
Assicurare i pagamenti dovuti mediante utilizzo delle somme assegnate a bilancio	livello di attuazione della spesa				realizzazione finanziaria	Somme pagate/Somme assegnate	104,50%
Assicurare una adeguata programmazione dell'impiego delle risorse	livello di impegno della spesa				realizzazione finanziaria	Somme pagate/Totale somme impegnate	96,81%



Relazione del Collegio dei Revisori



Allegato 1

Ispettorato Nazionale del Lavoro

RELAZIONE DEL COLLEGIO DEI REVISORI AL RENDICONTO GENERALE DELL'ESERCIZIO FINANZIARIO 2018

Il Rendiconto generale dell'esercizio finanziario 2018 predisposto dal Capo dell'Ispettorato Nazionale del Lavoro è stato trasmesso al Collegio dei revisori, per il relativo parere di competenza, con nota della Direzione Centrale risorse umane, finanziarie e logistica n. 0005265 del 10 aprile 2019 inviata con mail del 10 aprile 2019, ulteriore documentazione è stata trasmessa in data odierna, unitamente ad una copia rielaborata del documento contabile.

Detto elaborato contabile si compone dei seguenti documenti:

- Conto del bilancio (Rendiconto finanziario decisionale e gestionale);
- Conto economico;
- Stato patrimoniale;
- Nota Integrativa.

Inoltre, risultano allegati al predetto rendiconto, come previsto dal regolamento di contabilità dell'Ente:

- a) La situazione amministrativa;
- b) La relazione sulla gestione;
- c) Prospetto riepilogativo delle spese per missioni e programmi
- d) Attestazione tempi medi di pagamento

CONSIDERAZIONI GENERALI

Con riferimento alla struttura ed al contenuto, il rendiconto generale è stato predisposto in conformità al Regolamento di contabilità dell'Ente ed alla normativa vigente in materia (DPR n. 97/2003).

Dalla documentazione fornita risulta che l'Ente ha provveduto alla redazione del prospetto riepilogativo nel quale viene riassunta la spesa classificata in base alle missioni ed ai programmi individuati applicando le prescrizioni contenute nel DPCM 12 dicembre 2012 e le indicazioni di cui alla Circolare del Dipartimento della RGS n. 23 del 13 maggio 2013. Inoltre, è stato redatto, in conformità a quanto previsto dal citato DPCM 18 settembre 2012, il piano degli indicatori e risultati attesi di bilancio ed è stato adottato il piano dei conti integrato di cui al DPR n. 132/2013.

In via preliminare il Collegio prende atto che, come evidenziato dall'Ispettorato e già rappresentato nella relazione al rendiconto dell'esercizio 2017, nella nota alla situazione amministrativa, a fronte di alcuni accertamenti esistenti sulle partite di giro il sistema non aveva generato il corrispondente e contestuale impegno sulle uscite delle partite di giro.

Quanto sopra aveva comportato una squadratura della competenza delle partite di giro, con influenza sul risultato di amministrazione.

Di conseguenza, la situazione amministrativa del 2017, come esposta nel conto consuntivo 2017, non teneva conto delle partite di giro, esposte a parte nella loro reale consistenza.

Questo ha comportato che il fondo di cassa al 31/12/2017 risultante dalla situazione amministrativa dell'esercizio 2017 pari ad € 51.063.073,45 dovesse essere sommato al residuo di cassa sulle partite di giro risultante dal sistema pari ad €1.010.148,97.

Il saldo di cassa al 31.12.2017, come risultante dal giornale di cassa, è pari ad €52.073.222,42.

Nella situazione amministrativa dell'anno 2018, al contrario, sono riportate anche le partite di giro, perché la squadratura tra accertamenti ed impegni anno 2017 è stata successivamente sistemata, effettuando gli impegni mancanti. La quadratura tra accertamenti ed impegni sulle partite di giro anno 2017 ha neutralizzato l'impatto sul risultato di amministrazione, e sull'avanzo economico anche se, tuttavia questo ha comportato che negli schemi di bilancio del rendiconto 2018, emergessero differenze sui dati relativi all'anno 2017 rispetto al rendiconto 2017, imputabili alle partite di giro.

Il Collegio prende in esame il Rendiconto Generale per l'esercizio 2018 che è così riassunto nelle seguenti tabelle:

QUADRO RIASSUNTIVO DEL RENDICONTO FINANZIARIO

Entrate	Previsione definitiva anno 2018 Euro	Somme accertate anno 2018 Euro	Somme accert. Riscosse anno 2018 Euro	Somme accert. da riscuotere anno 2018 Euro	Diff. % accertamenti- previsione definitiva
Entrate Correnti - Titolo I	368.845.366,73	368.845.366,73	368.845.366,73	0,00	0%
Entrate Titolo II	1.162.771,78	1.401.948,00	1.401.948,00	0	+20,57%
Titolo III	266.280,00	266.280,00	266.280,00	0	0%
Partite di giro	114.845.377,64	60.062.240,64	46.314.029,25	13.748.211,39	-47,30%
Totale Entrate	485.119.796,15	430.575.835,37	416.827.623,98	0	- 11,34%
Totale Generale	485.119.796,15	430.575.835,37	416.827.623,98	13.748.211,39	- 11,34%
DISAVANZO DI COMPETENZA	0,00	0,00	0,00	0,00	
Totale a pareggio	485.119.796,15	430.575.835,37	416.827.623,98	13.748.211,39	- 11,34%

Spese	Previsione definitiva anno 2018	Somme impegnate anno 2018	Pagamenti anno 2018	Rimasti da pagare anno 2018	Diff. % impegni - previsione definitiva
Uscite correnti Titoli I	376.863.033,17	329.134.936,60	281.517.549,68	47.617.386,92	- 14,50%
Uscite Titolo II	12.912.137,49	11.003.931,18	1.114.558,62	9.889.372,56	- 17,34%
Titolo III	0,00	0,00	0,00	0,00	0%
Titolo IV	114.845.377,64	60.062.240,64	50.507.896,87	9.554.343,77	-47,21%
Totale Spese	504.620.548,30	400.201.108,42	333.140.005,17	67.061.103,25	-26,09%
Di cui: Avanzo amministrazione utilizzato	19.500.752,15				
Avanzo di competenza		30.374.726,95			
Avanzo di cassa			83.687.618,81		
Totale Generale	504.620.548,30	430.575.835,37	416.827.623,98	67.061.103,25	-26,09%

QUADRO DI RAFFRONTO CON L'ESERCIZIO PRECEDENTE

Entrate	Anno finanziario 2018			Anno finanziario 2017			Diff. % (E/B)
	Residui (A)	Competenza (B)	Cassa (C)	Residui (D)	Competenza (E)	Cassa (F)	
Entrate Correnti - Titolo I	0,00	368.845.366,73	368.845.366,73	0,00	313.874.741,45	313.874.741,45	-17,51%
Entrate - Titolo II	0,00	1.401.948,00	1.401.948,00	0,00	607.922,21	607.922,21	-40,50%
Entrate - Titolo III	0,00	266.280,00	266.280,00	0,00	270.587,00	270.587,00	-1,59%
Titolo Altro	91.738,69	60.062.240,64	107.800.453,86		2.346.945,66	2.255.206,97	+2459,17%
Totale Entrate	91.738,69	430.575.835,37	478.314.048,59	0,00	317.100.196,32	317.008.457,63	-35,79%
Avanzo amministrazione utilizzato	0,00			0,00	0,00	0,00	
Totale Generale	91.738,69	430.575.835,37	478.314.048,59	0,00	317.100.196,32	317.008.457,63	35,79%
DISAVANZO DI COMPETENZA	0,00	0,00	0,00	0,00	0,00	0,00	
Totale pareggio	91.738,69	430.575.835,37	478.314.048,59	0,00	317.100.196,32	317.008.457,63	35,79%

Spese	Residui (A)	Competenza (B)	Cassa (C)	Residui (D)	Competenza (E)	Cassa (F)	Diff. % (E/B)
Uscite correnti Titoli I	27.505.582,50	329.134.936,60	404.965.843,53	0,00	291.803.842,56	263.604.499,52	-12,79%
Uscite conto capitale Titolo II	192.978,26	11.003.931,18	13.105.115,75	0,00	278.655,95	85.677,69	+3848,93%
Titolo III	0,00	0,00	0,00	0,00	0,00	0,00	0%
Titolo IV	574.025,03	60.062.240,64	108.725.724,38	0,00	2.346.945,66	1.245.058,00	+2459,17%
Totale Spese	28.272.585,79	400.201.108,42	526.796.683,66	0,00	294.429.444,17	264.935.235,21	-35,92%
avanzo di competenza	0,00	30.374.726,95	0,00	0,00	22.670.752,15	0,00	
Totale Generale	28.272.585,79	430.575.835,37	526.796.683,66	0,00	317.100.196,32	264.935.235,21	

Situazione di equilibrio dati di cassa

Prospetto riepilogativo dati di cassa (Art. 13, c. 1, L. n. 243/2012)	Anno 2018
Descrizione	Importo Euro
Saldo cassa iniziale	52.073.222,42
Riscossioni (competenza e residui)	416.913.945,10
Pagamenti (competenza e residui)	360.375.086,18
Saldo finale di cassa	108.612.081,34

L'Ente ha conseguito l'equilibrio di bilancio.

Il Rendiconto generale 2018, presenta un avanzo finanziario di competenza di euro 30.374.200,93, pari alla differenza tra le entrate accertate e le spese impegnate, come appresso indicato:

TOTALE ENTRATE ACCERTATE	430.575.835,37
TOTALE USCITE IMPEGNATE	400.201.108,42
AVANZO/DISAVANZO DI COMPETENZA	30.374.726,95

Le previsioni iniziali delle entrate e delle uscite correnti, pari rispettivamente ad euro 415.404.360,00 ed euro 415.404.360,00, sono conformi con quelle indicate nel bilancio di previsione 2018 deliberato nella seduta del 21 novembre 2017, ed hanno subito in entrata e in uscita una variazione in *aumento* pari a euro 15.171.475, mentre, le partite di giro, inizialmente previste per euro 103.685.000,00, hanno subito variazioni in diminuzione pari a euro 43.622.759,36.

Le spese in conto capitale previste nel documento previsionale, hanno subito una variazione in *aumento* di euro 10.344.331,18.

ESAME DELLA GESTIONE DI COMPETENZA

ENTRATE CORRENTI

Le entrate correnti accertate, al netto delle partite di giro, sono costituite da:

		ACCERTAMENTI Anno 2017	ACCERTAMENTI Anno 2018
Entrate			
<i>Entrate Contributive</i>	Euro		
<i>Entrate derivanti da trasferimenti correnti</i>	Euro	313.874.741,45	368.845.366,73
<i>Altre Entrate</i>	Euro	607.922,21	1.401.948,00
Totale Entrate		314.482.663,66	370.247.314,73

- Le Entrate da trasferimenti correnti, pari ad euro 368.845.366,73 riguardano:
- per euro 21.517.865,00 Trasferimenti dal Ministero del Lavoro e delle Politiche sociali per spese di personale dell'Arma dei Carabinieri
- per € 14.418.681,00 Trasferimenti dal Ministero del Lavoro e delle Politiche sociali per riassegnazione di entrate
- per € 332.908.820,73 Trasferimenti dal Ministero del Lavoro e delle Politiche sociali per il funzionamento dell'I.N.L.

L'incremento nell'anno 2018 dei trasferimenti da parte del MLPS rispetto al 2017 è derivato dalle maggiori risorse destinate al FUA, ai rinnovi contrattuali e al personale del Comando carabinieri.

Le **Altre entrate** pari ad euro 1.401.948,00 riguardano entrate extratributarie.

ENTRATE IN CONTO CAPITALE

Le entrate in conto capitale sono rappresentate nella seguente tabella:

		ACCERTAMENTI Anno 2017	ACCERTAMENTI Anno 2018
Entrate			
<i>Entrate da alienazione di beni patrimoniali</i>	Euro		
<i>Entrate derivanti da trasferimenti in conto capitale</i>	Euro	270.587,00	266.280,00
<i>Accensione di prestiti</i>	Euro		
Totale Entrate in conto capitale	Euro	270.587,00	266.280,00

M
ed
me

SPESE CORRENTI

Le uscite correnti sono costituite da:

Denominazione	IMPEGNI	IMPEGNI
	Anno 2018	Anno 2017
REDDITI DA LAVORO DIPENDENTE	248.035.380,78	215.183.162,11
IMPOSTE E TASSE	17.169.394,88	15.038.170,19
ACQUISTO DI BENI E SERVIZI	39.583.585,55	35.473.331,12
RIMBORSI E POSTE CORRETTIVE DELLE ENTRATE	21.568.264,30	22.557.475,00
PREMI DI ASSICURAZIONE	731.052,22	547.314,51
ALTRE SPESE CORRENTI	2.778.311,09	3.004.389,63
SPESE CORRENTI	329.134.936,60	291.803.842,56

Tra le spese correnti quelle per le locazioni sono aumentate a seguito del pagamento dell'indennità di occupazione della sede ITL di Roma di via Brighenti per 1,3 milioni.

A tal fine, il Collegio raccomanda un attento monitoraggio delle locazioni sine titolo, onde pervenire alla loro regolarizzazione.

SPESE IN CONTO CAPITALE

Le spese in conto capitale per complessivi euro 11.003.931,18 sono rappresentate nella seguente tabella:

Titolo II Uscite		IMPEGNI	IMPEGNI
Uscite		Anno 2018	Anno 2017
Investimenti	Euro	11.003.931,18	278.655,95
Oneri comuni	Euro		
Accantonamenti per spese future	Euro		
Totale Uscite in conto capitale	Euro	11.003.931,18	278.655,95

PARTITE DI GIRO

Le partite di giro che risultano in pareggio, ammontano ad euro 60.062.766,66 e rappresentano le entrate e le uscite che l'ente effettua in qualità di sostituto d'imposta, ovvero per conto di terzi, le quali costituiscono al tempo stesso un debito ed un credito per l'Ente.

Denominazione	Competenza (Impegni)
VERSAMENTI DI ALTRE RITENUTE	3.789.886,06
VERSAMENTI DI RITENUTE SU REDDITI DA LAVORO DIPENDENTE	56.011.033,03
VERSAMENTI DI RITENUTE SU REDDITI DA LAVORO AUTONOMO	78.917,86
ALTRE USCITE PER PARTITE DI GIRO	182.403,69
PARTITE DI GIRO	60.062.240,64



SITUAZIONE AMMINISTRATIVA

La situazione amministrativa, come esposto nella tabella che segue, evidenzia il saldo di cassa iniziale, gli incassi ed i pagamenti dell'esercizio, il saldo di cassa alla chiusura dell'esercizio, il totale delle somme rimaste da riscuotere, di quelle rimaste da pagare e il risultato finale di amministrazione, che ammonta ad euro 54.267.102,27.

	In conto		Totale
	RESIDUI	COMPETENZA	
Fondo di cassa al 1° gennaio 2018			52.073.222,42
RISCOSSIONI	86.321,12	416.827.623,98	416.913.945,10
PAGAMENTI	27.235.081,01	333.140.005,17	360.375.086,18
Fondo di cassa al 31 dicembre 2018			108.612.081,34
	RESIDUI esercizi precedenti.	RESIDUI dell'esercizio	
RESIDUI ATTIVI	5.417,57	13.748.211,39	13.753.628,96
RESIDUI PASSIVI	1.037.504,78	67.061.103,25	68.098.608,03
Avanzo al 31 dicembre 2018			54.267.102,27

Il saldo di cassa alla fine dell'esercizio corrisponde con le risultanze del conto dell'Istituto Tesoriere/Cassiere al 31/12/2018 che ammonta ad euro 108.612.081,34.

Il citato avanzo di amministrazione trova riscontro dalla verifica effettuata come esposto nella seguente tabella:

Descrizione importo	Importo
Avanzo di amministrazione esercizio precedente	22.670.752,15
Avanzo di competenza	30.374.726,95
Radiazione Residui attivi	0
Radiazioni Residui passivi	1.221.623,17
AVANZO DI AMMINISTRAZIONE AL 31 DICEMBRE	54.267.102,27

GESTIONE DEI RESIDUI

Per i residui evidenziati nella situazione amministrativa l'Ente ha fornito specifico elenco distinto anche per anno di formazione. Gli stessi alla data 31 dicembre 2018 risultano così determinati:

RESIDUI ATTIVI

(A)	(B)	(C= A-B)	(D)	(E=C-D)	F=E/A	G	H=(E+G)
Residui attivi al 1° gennaio 2018	Incassi 2018	Residui ancora da incassare	Radiazione residui attivi	Residui attivi ancora in essere	% da riscuotere	Residui attivi anno 2017	Totale residui al 31/12/2018
91.738,69	86.321,12	5.417,57	0	5.417,57	5,91%	91.738,69	13.753.628,03

Alla data della presente relazione, i residui attivi di fine esercizio risultano incassati per euro 86.321,12.

RESIDUI PASSIVI

(A)	(B)	(C= A-B)	(D)	(E=C-D)	F=E/A	G	H=(E+G)
Residui passivi al 1° gennaio 2018	Pagamenti 2018	Residui ancora da pagare	Radiazione residui passivi	Residui passivi ancora in essere	% da riscuotere	Residui passivi anno 2017	Totale residui al 31/12/2018
29.494.208,96	27.235.081,01	1.037.504,78	1.221.623,17	1.037.504,78	3,52%	29.494.208,96	68.98.608,03

Alla data della presente relazione, i residui passivi di fine esercizio risultano pagati per euro 68.98.608,03.

Per quanto concerne la radiazione residui passivi il Collegio rileva che con decreto del Capo dell'Ispezzato prot. n. 25 del 26 aprile u.s. si è proceduto alla radiazione di residui passivi per l'importo di euro 527.862,63 concernenti due distinti conti aperti nelle partite di giro. A tal fine si evidenzia quanto segue:

1) nella nota prot. n. 6189 in data odierna il Direttore centrale dichiara che "tutti gli importi dell'anno risultano pagati e quindi i pagamenti dovuti sono stati riemessi per ciò che concerne i flussi stipendiali";

2) considerato che già con nota 14419 del 7 novembre 2018 (documentazione trasmessa in data odierna) l'Ispezzato aveva richiesto al MEF la cancellazione delle partite di giro 2017 per l'importo in argomento si sottolinea che sarebbe stato opportuno che la radiazione dei suddetti importi fosse sottoposta all'attenzione del Collegio senza ritardo o quantomeno contestualmente alla documentazione di cui alla precedente radiazione (decreto del Capo dell'INL n. 22 del 27 marzo 2019) e, quindi, prima della predisposizione del consuntivo 2018. Si aggiunge inoltre che gli effetti di tale decreto del Capo dell'INL del 26 aprile u.s. sono stati riportati nel documento di bilancio inviato in data odierna. In merito si sottolinea che sarebbe stato opportuno che con la trasmissione del documento contabile rielaborato in esito alle richieste di chiarimenti formulate dal Collegio fosse specificato che lo stesso era in sostituzione di quello già trasmesso in data 12 aprile per l'esame del Collegio dei revisori.



SITUAZIONE PATRIMONIALE

La situazione patrimoniale viene rappresentata nella seguente tabella:

ATTIVITA'	ANNO 2018	ANNO 2017
A) CREDITI VERSO LO STATO ED ALTRI ENTI PUBBLICI PER LA PARTECIPAZIONE AL PATRIMONIO INIZIALE	0,00	0,00
B) IMMOBILIZZAZIONI		
<i>I. Immobilizzazioni immateriali</i>		
1) Costi di impianto e di ampliamento	0,00	0,00
2) Costi di ricerca, di sviluppo e di pubblicità	0,00	0,00
3) Diritti di brevetto industriale e diritti di utilizzazione di opere di ingegno	0,00	0,00
4) Concessioni, licenze, marchi e diritti simili	0,00	0,00
5) Avviamento	0,00	0,00
6) Immobilizzazioni in corso e acconti	0,00	0,00
8) Manutenzioni straordinarie e migliorie su beni di terzi	0,00	0,00
<i>Totale I. Immobilizzazioni immateriali</i>	<i>0,00</i>	<i>0,00</i>
<i>II. Immobilizzazioni materiali</i>		
9) Altre	0,00	0,00
1) Terreni e fabbricati	0,00	0,00
2) Impianti e macchinari	639.106,23	605.884,51
3) Attrezzature industriali e commerciali	0,00	0,00
4) Automezzi e motomezzi	0,00	0,00
5) Immobilizzazioni in corso e acconti	791,23	0,00
6) Diritti reali di godimento	0,00	0,00
7) Altri beni	1.922.688,70	833.487,35
<i>Totale II. Immobilizzazioni materiali</i>	<i>2.562.586,16</i>	<i>1.439.371,86</i>
<i>III. Immobilizzazioni finanziarie, con separata indicazione, per ciascuna voce dei crediti, degli importi esigibili, entro l'esercizio successivo</i>		
1) Partecipazioni in :		
a) Imprese controllate	0,00	0,00
b) Imprese collegate	0,00	0,00
c) Imprese controllanti	0,00	0,00
d) altre imprese	0,00	0,00
e) altri enti	0,00	0,00
<i>Totale 1) Partecipazioni in :</i>	<i>0,00</i>	<i>0,00</i>
2) Crediti		
a) verso imprese controllate	0,00	0,00
b) verso imprese collegate	0,00	0,00
c) verso lo Stato e altri soggetti pubblici	0,00	0,00
d) verso altri	0,00	0,00
<i>Totale 2) Crediti</i>	<i>0,00</i>	<i>0,00</i>
3) Altri titoli	0,00	0,00
4) Crediti finanziari diversi	0,00	0,00

ATTIVITA'	ANNO 2018	ANNO 2017
<i>Totale III. Immobilizzazioni finanziarie, con separata indicazione, per ciascuna voce dei crediti, degli importi esigibili, entro l'esercizio successivo</i>	0,00	0,00
Totale B) IMMOBILIZZAZIONI	2.562.586,16	1.439.371,86
C) ATTIVO CIRCOLANTE		
<i>I. Rimanenze</i>		
1) materie prime, sussidiarie e di consumo	0,00	0,00
2) prodotti in corso di lavorazione e semilavorati	0,00	0,00
3) lavori in corso	0,00	0,00
4) prodotti finiti e merci	0,00	0,00
5) acconti	0,00	0,00
<i>Totale I. Rimanenze</i>	0,00	0,00
<i>II. Residui attivi, con separata indicazione, per ciascuna voce, degli importi esigibili oltre l'esercizio successivo</i>		
1) Crediti verso utenti, clienti, ecc.	0,00	0,00
2) Crediti verso iscritti, soci e terzi	0,00	0,00
3) Crediti verso imprese controllate e collegate	0,00	0,00
4) Crediti verso lo Stato ed altri soggetti pubblici	0,00	0,00
4-bis) Crediti tributari	0,00	0,00
4-ter) Imposte anticipate	0,00	0,00
5) Crediti verso altri	13.754.413,00	92.522,73
<i>Totale II. Residui attivi, con separata indicazione, per ciascuna voce, degli importi esigibili oltre l'esercizio successivo</i>	13.754.413,00	92.522,73
<i>III. Attività finanziarie che non costituiscono immobilizzazioni</i>		
1) Partecipazioni in imprese controllate	0,00	0,00
2) Partecipazioni in imprese collegate	0,00	0,00
3) Altre partecipazioni	0,00	0,00
4) Altri titoli	0,00	0,00
<i>Totale III. Attività finanziarie che non costituiscono immobilizzazioni</i>	0,00	0,00
<i>IV. Disponibilità liquide</i>		
1) depositi bancari e postali	108.612.081,34	52.073.222,42
2) assegni	0,00	0,00
3) denaro e valori in cassa	0,00	0,00
<i>Totale IV. Disponibilità liquide</i>	108.612.081,34	52.073.222,42
Totale C) ATTIVO CIRCOLANTE	122.366.494,34	52.165.745,15
D) RATEI E RISCONTI		
1) Ratei attivi	0,00	0,00
2) Risconti attivi	0,00	2.746,99
Totale D) RATEI E RISCONTI	0,00	2.746,99
TOTALE ATTIVO	124.929.080,50	53.607.864,00

PASSIVITA'	ANNO 2018	ANNO 2017
A) PATRIMONIO NETTO		
I) Fondo di dotazione	0,00	0,00
II) Riserve obbligatorie e derivanti da leggi	0,00	0,00
III) Riserve di rivalutazione	0,00	0,00
IV) Contributi a fondo perduto	0,00	0,00
V) Contributi per ripiano disavanzi	0,00	0,00
VI) Riserve statutarie	0,00	0,00
VII) Altre riserve distintamente indicate	0,00	0,00
VIII) Avanzi (Disavanzi) economici portati a nuovo	51.200.228,44	0,00
IX) Avanzo (Disavanzo) economico d'esercizio	48.800.597,12	51.200.228,44
Totale A) PATRIMONIO NETTO	100.000.825,56	51.200.228,44
B) CONTRIBUTI IN CONTO CAPITALE		
1) per contributi a destinazione vincolata	0,00	0,00
2) per contributi indistinti per la gestione	0,00	0,00
3) per contributi in natura	0,00	0,00
Totale B) CONTRIBUTI IN CONTO CAPITALE	0,00	0,00
C) FONDI PER RISCHI ED ONERI		
1) per trattamento di quiescenza e obblighi simili	0,00	0,00
2) per imposte	0,00	0,00
3) per altri rischi ed oneri futuri	0,00	0,00
4) per ripristino investimenti	0,00	0,00
Totale C) FONDI PER RISCHI ED ONERI	0,00	0,00
D) TRATTAMENTO DI FINE RAPPORTO DI LAVORO SUBORDINATO	0,00	0,00
E) RESIDUI PASSIVI con separata indicazione, per ciascuna voce, degli importi esigibili oltre l'esercizio successivo		
1) obbligazioni	0,00	0,00
2) verso le banche	0,00	0,00
3) verso altri finanziatori	0,00	0,00
4) acconti	0,00	0,00
5) debiti verso fornitori	1.037.616,56	619.731,69
6) rappresentati da titoli di credito	0,00	0,00
7) verso imprese controllate, collegate e controllanti	0,00	0,00
8) debiti tributari	9.568.343,07	756.280,19
9) debiti verso istituti di previdenza e sicurezza sociale	0,00	0,00
10) debiti verso iscritti, soci e terzi per prestazioni dovute	690,00	58.078,46
11) debiti verso lo Stato ed altri soggetti pubblici	0,00	0,00
12) debiti diversi	14.321.605,31	973.545,22
Totale E) RESIDUI PASSIVI con separata indicazione, per ciascuna voce, degli importi esigibili oltre l'esercizio successivo	24.928.254,94	2.407.635,56
F) RATEI E RISCONTI		
1) Ratei passivi	0,00	0,00
2) Risconti passivi	0,00	0,00
3) Aggio su prestiti	0,00	0,00

4) Riserve tecniche	0,00	0,00
Totale F) RATEI E RISCOINTI	0,00	0,00
TOTALE PASSIVO E NETTO	124.929.080,50	53.607.864,00

Il patrimonio netto, di euro 100.000.825,56, rispetto al precedente esercizio risulta aumentato per effetto del risultato economico positivo dell'esercizio *anno 2018*, di euro 48.800.597,12.

I dati indicati nello stato patrimoniale relativo al 2017, esposti nel rendiconto, 2018, risentono dell'aggiustamento delle partite di giro, e pertanto risultano differenti da quelli approvati nel rendiconto dell'esercizio 2017 (come evidenziato dopo la tabella del conto economico).

Per quanto attiene la mancata costituzione dei fondi nel rispetto di quanto stabilito dagli articoli n. 11 e 12 del regolamento di contabilità il Collegio chiede che l'applicativo contabile venga implementato in modo tale che nello stato patrimoniale risulti la valorizzazione dei fondi di riserva. Nello stato patrimoniale relativo al 2018 infatti i fondi non presentano alcun valore e nell'avanzo di amministrazione vincolato risultano evidenziati euro 100.000 destinati a fondo crediti di dubbia e difficile esazione.

CONTO ECONOMICO

Il conto economico evidenzia i componenti positivi e negativi della gestione secondo criteri di competenza economica e presenta i seguenti valori:

	ANNO 2018		ANNO 2017	
	Parziali	Totali	Parziali	Totali
A) VALORE DELLA PRODUZIONE				
1) Proventi e corrispettivi per la produzione delle prestazioni e o servizi		369.111.646,73		314.145.328,45
2) Variazione delle rimanenze dei prodotti in corso di lavorazione, semilavorati e finiti		0,00		
3) Variazione dei lavori in corso su ordinazione		0,00		
4) Incrementi di immobilizzazioni per lavori interni		0,00		
5) Altri ricavi e proventi, con separata indicazione dei contributi di competenza dell'esercizio		1.500.435,17		2.251.998,99
Totale valore della produzione (A)		370.612.081,90		316.397.327,44
B) COSTI DELLA PRODUZIONE				
6) Per materie prime, sussidiarie, consumo e merci		1.065.537,60		1.030.014,28
7) Per servizi		20.983.618,44		16.316.862,61
8) Per godimento beni di terzi		15.178.574,23		13.280.875,55
9) Per il personale		243.642.503,01		196.537.263,70
a) Salari e stipendi	184.884.438,97		151.533.634,88	
b) Oneri sociali	54.621.340,39		40.540.654,26	
c) Trattamento di fine rapporto	0,00			
d) Trattamento di quiescenza e simili	0,00			
e) Altri costi	4.136.723,65		4.462.974,56	
10) Ammortamenti e svalutazioni		433.600,58		300.926,60
a) Ammortamento delle immobilizzazioni immateriali	0,00			
b) Ammortamento delle immobilizzazioni materiali	422.126,56		300.926,60	

	ANNO 2018		ANNO 2017	
	Parziali	Totali	Parziali	Totali
c) Altre svalutazioni delle immobilizzazioni	11.474,02			
d) Svalutazione dei crediti compresi nell'attivo circolante e delle disponibilità liquide	0,00			
11) Variazioni delle rimanenze delle materie prime sussidiarie di consumo e merci		0,00		
12) Accantonamento per rischi		0,00		
13) Accantonamento ai fondi per oneri		0,00		
14) Oneri diversi di gestione		40.505.438,82		37.730.675,56
Totale costi della produzione (B)		321.809.272,68		265.196.618,30
DIFFERENZA TRA VALORE E COSTI DELLA PRODUZIONE (A-B)		48.802.809,22		51.200.709,14
C) PROVENTI ED ONERI FINANZIARI				
15) Proventi da partecipazioni		0,00		
16) Altri proventi finanziari		0,00		
a) di crediti iscritti nelle immobilizzazioni	0,00			
b) di titoli iscritti nelle immobilizzazioni che non costituiscono partecipazioni	0,00			
c) di titoli iscritti nell'attivo circolante che non costituiscono partecipazioni	0,00			
d) proventi diversi dai precedenti	0,00			
17) Interessi e altri oneri finanziari		0,00		
17-bis) Utili e perdite su cambi		0,00		
Totale proventi ed oneri finanziari (C)		0,00		
D) RETTIFICA DI VALORE DI ATTIVITA' FINANZIARIE				
18) Rivalutazioni:		0,00		
a) di partecipazioni	0,00			
b) di immobilizzazioni finanziarie	0,00			
c) di titoli iscritti nell'attivo circolante	0,00			
19) Svalutazioni		0,00		
a) di partecipazioni	0,00			
b) di immobilizzazioni finanziarie	0,00			
c) di titoli iscritti nell'attivo circolante	0,00			
Totale rettifica di valore di attivita' finanziarie (D)		0,00		
E) PROVENTI E ONERI STRAORDINARI				
20) Proventi con separata indicazione delle plusvalenze da alienazioni i cui ricavi non sono iscrivibili al n. 5		0,00		
21) Oneri straordinari con separata indicazione delle minusvalenze da alienazioni i cui effetti contabili non sono iscrivibili al n. 14		0,00		
22) Sopravvenienze attive ed insussistenze del passivo derivanti dalla gestione dei residui		0,00		
23) Sopravvenienze passive ed insussistenze dell'attivo derivanti dalla gestione dei residui		-2.212,10		-480,70
Totale proventi e oneri straordinari (E)		-2.212,10		-480,70
Risultato prima delle imposte (A-B+C+D+E)		48.800.597,12		51.200.228,44
Imposte dell'esercizio		0,00		
Avanzo Economico		48.800.597,12		51.200.228,44



Il Conto economico può essere riepilogato come segue:

Valore della produzione	370.612.081,90
Costo della produzione	321.809.272,68
Differenza	48.802.809,22
Rettifiche di valore di attività finanziarie	0
Partite straordinarie	-2.212,10
Imposte dell'esercizio	0
Avanzo economico	48.800.597,12

Per quanto attiene il conto economico il collegio prende atto di quanto dichiarato dall'Ispektorato in merito all'errore commesso nel calcolo degli ammortamenti relativi all'esercizio 2017 per motivi tecnici. Tra la documentazione pervenuta in merito risultano trasmessi anche i prospetti relativi ai valori di ammortamento dei beni durevoli e dei beni mobili per il 2017 e per il 2018, peraltro privi di indicazione dell'importo complessivo. In sostanza l'importo degli ammortamenti come risultanti dal bilancio 2017 ammontava ad euro 307.218,73 mentre l'importo esatto è pari ad euro 300.926,60 con una differenza pari a euro 6.292,13. La correzione di tale errore è avvenuta con la rettifica dei saldi del patrimonio netto e dell'avanzo economico che, a seguito della citata correzione risultano aumentati dell'importo di euro 6.292,13. A tal fine il collegio raccomanda di verificare i dati che vengono riportati nei documenti contabili a prescindere dall'utilizzo dal sistema sicoge enti. Per tutti valga l'esempio degli ammortamenti considerato lo scostamento rilevato nella elaborazione del consuntivo 2018 rispetto al dato riportato nel rendiconto 2017. In merito, con particolare riferimento a tale voce, si raccomanda di verificare in corso di anno i dati dei cespiti e i relativi importi di ammortamento sia per gli uffici dell'amministrazione centrale che per gli uffici del territorio.

Circa la contabilizzazione, la natura e la consistenza delle sopravvenienze attive e passive il collegio prende atto della tabella dimostrativa delle sopravvenienze passive per l'importo di 2.212,20 e nel contempo rappresenta l'opportunità che l'applicativo contabile venga implementato al fine di dare separata evidenza anche alle sopravvenienze passive non derivanti dalla gestione dei residui.

ATTIVITÀ DI VIGILANZA EFFETTUATA DALL'ORGANO DI CONTROLLO INTERNO NEL CORSO DELL'ESERCIZIO

Il Collegio, nel corso dell'esercizio 2018 ha partecipato con almeno un suo componente alle riunioni del Consiglio di Amministrazione.

Inoltre, il Collegio dà atto che:

- è stata allegata alla Relazione sulla gestione l'attestazione dei tempi di pagamento resa ai sensi dell'articolo 41, comma 1, del DL 24 aprile 2014, n. 66, convertito dalla legge 23 giugno 2014, n. 89, con l'indicazione dell'importo dei pagamenti relativi a transazioni commerciali effettuati, nel corso nell'esercizio 2018, dopo la scadenza dei termini previsti dal D.lgs n. 231/2002 e con l'indicazione dei giorni di ritardo medio dei pagamenti effettuati nel corso dell'esercizio 2018, rispetto alla scadenza delle relative fatture (indicatore annuale di tempestività dei pagamenti);

CONCLUSIONI

Il Collegio, ferme restando le raccomandazioni sopra espresse, visti i risultati delle verifiche eseguite, verificata l'esistenza delle attività e passività e della loro esposizione in bilancio, nonché l'attendibilità



delle valutazioni di bilancio, verificata la rappresentazione dei risultati finanziari, economici e patrimoniali della gestione, accertato il conseguimento dell'equilibrio di bilancio, esprime

parere favorevole

all'approvazione del rendiconto generale dell'esercizio 2018 da parte del Consiglio di Amministrazione

Il Collegio dei Revisori dei conti

Dott.ssa Anita PISARRO (Presidente)

Dott.ssa Maria Condemi (Componente)

Dott. Cosimo Giuseppe Tolone (Componente)

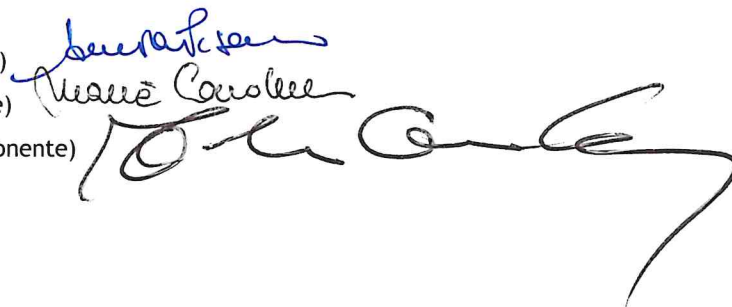
The image shows three handwritten signatures. The first signature is in blue ink and appears to be 'Anita Pissarro'. The second signature is in black ink and appears to be 'Maria Condemi'. The third signature is in black ink and appears to be 'Cosimo Giuseppe Tolone'. The signatures are written in a cursive style.